第十七回

寶玉係諸艷之冠、故大觀園對額必得玉兄題跋、且暫題燈匾聯上、再請賜題、此千妥萬當之章法、

豪華雖足羨、離別却難堪、博得虛名在誰、人識苦甘、好詩全是諷刺 近之諺云又要馬兒好又要馬兒不吃草真寫盡無厭貪痴之輩

第十七回

大觀園試才題對額　怡紅院迷路探曲折

話說秦鐘既死、寶玉痛哭不已、李貴等好容易勸解半日方住、歸時猶是悽惻哀痛、賈母帮了幾十兩銀子外、又另備奠儀、寶玉去另紙、七日後便送殯掩埋了、別無述記、只有寶玉日日思慕感悼、然亦無可如何了、每於此等文後便用此語作結是板定大章法亦是此書大旨又不知歷幾何時、年表如此寫亦妙這日賈珍等来回賈政、園內工程俱已告竣、大老爺瞧了、或有不妥之處、再行改造、好題匾

額對聯的、賈政聽了、沉思一回、說道、這匾額對聯、到
是一件難事、論理該請貴妃賜題纔是、然貴妃若不、
親覩其景、大約亦必不肯妄擬、若直待貴妃游幸過、
再請題、偌大景致、若干亭榭、無字標題、也覺寥落無
趣、任有花柳山水、斷不能生色、衆清客在旁笑荅道、
老世翁所見極是、如今我們有個愚見、各處匾額對
聯、斷不可少、亦斷不可定名、如今且按其景致、或兩
字三字四字、虛合其意、擬了出来、暫且做燈匾聯懸
了、待貴妃游幸時、再請定名、豈不兩全、賈政等聽了、

都道、所見不差、我們今日且看看去、只管題了、若妥
當便用、不妥時、然後將雨村請來、令他再擬（點雨村照應前）
文衆人笑道、老爺今日一擬定佳、何必又待雨村、賈
政笑道、你們不知、我自幼於花鳥山水題咏上、就平
平、如今上了年紀、且案牘勞煩、於這怡情悅性文章
上、更生疎了、縱擬了出來、不免迂腐古板、反不能使
花柳園亭生色、如不妥協、反沒意思、衆清客笑道、這
也無妨、我們大家看了、公擬、各舉其長、優則存之、劣
則刪之、未為不可、賈政道、此論極是、且喜今日天氣

和暖大家去俇俇（音光字去聲出諸聲字箋）說著、起身引衆人前往、賈珍先去園中知會衆人、可巧近日寶玉因思念秦鐘憂戚不盡、賈母常命人帶他到園中来戲耍、此時亦纔進去、忽見賈珍走来、向他笑道、你還不出去、老爺一會就来了、寶玉聽了、帶着奶娘小厮們一溜烟就出園来、方轉過灣、頂頭賈政引衆客来了、躲之不及、只得一邊站了、賈政近因聞得塾掌說寶玉耑能對對聯、雖不喜讀書、偏到有些歪才情似的、今日偶然撞見這機會、便命他跟来、（如此偶然方妙若特特喚来題額真不成）

文矣寶玉只得隨往尚不知何意賈政剛至園門前只
見賈珍帶領許多執事人來一旁侍立賈政道你且
把園門都關上我們先瞧了外面再進去賈珍聽說
命人將門關了賈政先秉正看門只見正門五間上
面桶瓦泥鰍脊那門欄窗隔皆是細雕新鮮花樣並
無硃粉塗飾一色水磨群墻門雅墻雅不落俗套下面白石臺
磯鑿成西番草花樣左右一望皆雪白粉墻下面虎
皮石隨勢砌去果然不落富麗俗套自是歡喜遂命
開門只見迎面一帶翠嶂擋在前面掩映的好衆清客都

道好山好山賈政道非此一山一進来園中所有之景悉入目中則有何趣衆人道極是非胸中大有邱壑焉想及此說畢往前一望見白石崚嶒(乍入其中一時難辨)(方向用前後這邊那邊等字正是不辨東西)或如鬼怪或如猛獸縱橫拱立上面苔蘚成斑藤蘿掩映(曾用兩處舊有之園所改故如此寫方可細極)其中微露羊腸小逕(好景界山子野精于此技此是小逕非行車輦通道今賈政原欲遊覽其景故指此等處寫之想其通路大道自是堂堂冠冕氣象無庸細寫者也後於省親之時已得知矣)賈政道我們就從此小逕遊去回来那一邊出去方可遍覽說畢命賈珍前引導自已扶了寶玉逶

迤進入山口、此回乃一部之綱緒不得不細寫尤不可不細批註蓋後文十二釵書出入來往之境方不能錯落觀者亦如身臨足到矣今賈政雖進的是正門却行的是僻路按此一大園羊腸鳥道不止幾百十條穿東度西臨山過水萬勿以今日賈政所行之遝考其方向基址故正殿反於末路寫之足見未由大道而往乃逶迤轉折而經也抬頭忽見山上、有鏡面白石一塊正是迎面留題處留題處便精不必限定鑿金鏤銀一色惡俗賴及棗梨之力賈政回頭笑道諸公請看此處題以何名方妙、眾人聽說也有說該題疊翠二字、也有說該題錦嶂的、又有說賽香爐的、又有說小終南的、種種名色、不知幾十個、原來眾客心中、早知賈政要試寶玉的功業、

七

進益如何只將些俗套来敷衍寶玉亦料定此意補明

好賈政聽了便回頭命寶玉擬来寶玉道嘗聞古人

有云編新不如述舊刻古終勝調今未聞古人說此兩句却又似有

者況此處並非古山正景原無可題之處不過是探

景一進步耳此論却是莫若直書曲逕通幽處這句舊詩

在上到還大方氣派衆人聽了都贊道是極二世兄

天分高才情遠不似我們讀腐了書的賈政笑道過

贊了他年小不過以一知充十用取笑罷了再俟選

擬說着進入石洞来只見佳木蘢葱奇花閃爍一帶

清流從花木深處曲折瀉於石隙之下、(這水是人力引來做的)再進數步、漸向北邊、(細極後文所以云進賈母臥房後之角門是諸釵日相來往之境也後文又云諸釵所居之處只在西北一帶冣近賈母臥室之後皆從此北字而來)平坦寬豁、兩邊飛樓插空、雕甍綉檻、皆隱於山坳樹杪之間、俯而視之、則清流瀉雪、石磴穿雲、(前已寫山至寬處此則由低處至高處各皆遍)景、白石為欄、環抱池沿、石橋跨港、獸面啣吐、橋上有亭、(前已寫山寫石今則寫池寫樓各景皆遍)賈政與諸人上了亭子、倚欄坐了、(此亭大抵四通八達為諸小逕之咽喉要路)因問諸公以何題此、諸人都道當日歐陽公醉翁亭記有云、有亭翼然、

頗好賈政笑道、粪然雖佳、但此亭壓水而成、還須偏於水題方稱、依我拙裁、歐陽公之瀉出於兩峰之間、竟用他這一個瀉字、有一客道、是極、是極、竟是瀉玉二字妙、賈政拈髯尋思、因抬頭見寶玉侍側、便笑命他也擬一個來、寶玉聽說、連忙回道、老爺方纔所議已是、但是如今追究了去、似乎當日歐陽公題釀泉用一瀉字則妥、今日此泉若亦用瀉字、則覺不妥、況此處雖省親駐蹕別墅、亦當入於應制之例、用此等字眼、亦覺粗陋不雅、求再擬較些蘊藉含蓄者、賈政

笑道諸公聽此論若何、方纔衆人編新、你又說不如述古、如今我們述古你又說粗陋不妥、你且說你的来我聽寶玉道有用瀉玉二字、莫若沁芳二字、豈不新雅、賈政拈髯點頭不語、衆人都忙迎合賛寶玉才情不凡、賈政道匾上二字容易、再作一副七言對聯来、寶玉聽説、立於亭上、四顧一望、便機上心来、乃念道

繞堤柳借三篙翠
隔岸花分一脉香

要緊貼切水字恰極工極綺靡秀媚香奩正體

又

賈政聽了點頭微笑衆人先稱贊不已於是出亭過池一山一石一花一木莫不著意觀覽渾寫兩句已見經行處愈遠更至北一路矣忽抬頭看見前面一帶粉垣裡面數楹精舍有百竿翠竹遮映衆人都道好個所在於是大家進入只見入門便是曲折遊廊不犯超手遊廊堦下石子慢成甬路上面小小二三間房舍一明兩暗裡面都是合着地步打就的床几椅案從裡間房內又得一小門出去則是後院有大茉莉花兼著芭蕉又有兩間小小退步後院墻下忽開一隙清泉一派開溝僅尺

許灌水入墻内繞堦纒屋至前院盤旋竹下而出賈
政笑道這一處還罷了若能月夜坐此窓下讀書不
枉虛生一世説畢看着寳玉唬的寳玉忙垂了頭一點
筆衆客忙用話開釋客不可不有又説道此處的匾該題
四個字賈政笑問那四字一個道是淇水遺風賈政
道俗余亦如此又一個是睢園雅跡賈政道也俗賈珍笑
道還是寳兄弟擬一個来賈政道他未曾作先就要
議論人家好歹可見就是個輕薄人衆客道議論的
極是其奈他何賈政忙道休如此縱了他因命他道

今日任你狂言亂道、先設議論来、然後方許你作、又格式不然、不獨死板、且亦大失嚴父素體、方纔衆人可有使得的、寶玉見
問答道、都似不妥、明知是故意要他盤駁、議論樂得肆行施展、賈政冷笑
道、怎麽不妥、寶玉道、這是第一處行幸之處、必須頌
聖方可、若用四字的匾、又有古人現成的、何必再作、
賈政道、難道淇水睢園不是古人的、寶玉道、這太板
腐了、莫若有鳳来儀四字、果然妙在雙關暗合、衆人都鬨然叫
妙、賈政點頭道、畜生畜生、可謂管窺蠡測矣、因命再
題一聯来、寶玉便念道

寶鼎茶閑煙尚緑 尚字妙在不必說竹然恰恰是竹中精舍

幽窓棋罷指猶凉 猶字妙尚緑猶凉四字便如置身於森森萬竿之中

賈政搖頭說道也未見長說畢引人出来方欲走時、忽又想起一事来因問賈珍道這些院落房宇並几案槕椅都筭有了還有那些帳幔簾子並陳設玩器古董可也都是一處處合式配就的、大篇長文不如此頓則成何說話

賈珍回道那陳設的東西早已添了許多自然臨期合式陳設帳幔簾子、昨日聽見璉兄弟說還不全原是一起工程之時就畫了各處的圖樣量准尺寸、

九

就打發人辦去的想必昨日得了一半、補出近日忙冗千頭萬緒景况賈政聽了、便知此事不是賈珍的首尾便命人去喚賈璉趕来、寫出忙冗景况賈政問他、共有幾種現今得了幾種尚欠幾種、賈璉見問忙取靴桶内靴掖、裝的一個紙摺畧節来、細極從頭至尾誓不作一筆逸安苟且之筆看了一看、回道、粧、一字一句蟒、綉、堆、刻、絲、彈、墨、二字一句並各色紬綾大小幔子、一百二十架、昨日得了八十架、下欠四十架、簾子二百掛、昨日俱得了、外有猩猩毡簾二百掛、金絲藤紅漆竹簾二百掛、墨漆竹簾二百掛、五綵線絡盤内

花簾二百掛、每樣得了一半、也不過秋天都全了、椅搭棹圍床裙罩套、每分一千二百件、也有了、一面走、一面說、是極倏爾青山斜阻、斜字細不必拘定方向諸釵所居之處若稻香村瀟湘館怡紅院秋爽齋蘅蕪院等都相隔不遠究竟只在一隅然處置得巧妙使人見其千邱萬壑恍然不知所窮所謂會心處不在乎遠大抵一山一水一木一石全在人之穿揷佈置焉耳轉過山懷、中、隐隐露出一帶、黄泥築就矮墻、墻頭皆用稻莖掩護、配的甚好、有幾百株杏花、如噴火蒸霞一般、裡面數楹茅屋、外面却是桑榆槿柘各色樹木新條、隨其曲折、編就兩溜青籬、籬外山坡之下、有一土井、旁有桔槔

轆轤之屬、下面分畦、列畝、佳蔬菜花漫然無際、（閬至此又笑別部小說中一萬個花園中皆是牡丹亭芍藥圃雕欄畫棟瓊榭珠樓畧不見差別）賈政笑道、到是此處有些道理、固然係人力穿鑿、此時一見、未免勾引起我歸農之意、（極熱中偏以冷筆點之所以為妙）我們且進去歇息歇息、說畢、方欲進籬門去、忽見路旁有一石碣、亦為留題之備、（更恰當若有懸額之處或再用鏡面石豈復成文哉忽想到石碣二字又托出許多郊野氣色來一肚皮千溪萬壑只在這石碣上）衆人笑道更妙更妙、此處若懸匾待題、則田舍家風一洗盡矣、立此碣又覺生色許多、非范石湖田家之味、不足以盡其妙、

客不可不養賈政道諸公請題衆人道方纔世兄有云編新不如述舊、此處古人已道盡矣、莫若直書杏花村妙極、賈政聽了、笑向賈珍道、正虧提醒了我、此處都妙極、只是還少一個酒幌、明日竟作一個、不必華麗、就依外面村庄的式樣、作来、用竹竿挑在樹梢、賈珍答應了、又回道此處竟、還不可養别的、雀鳥、只是買些鵝鴨雞類、纔都稱了、賈政與衆人都道、更妙、賈政又向衆人、道杏花村固佳、只是犯了正名、村名直待清明方可、衆客都道是呀、如今虛的、便是什麼字樣、

好大家想著寶玉却等不得了、又換一格方不板也不等賈政的命、忘情有趣便說道舊詩有云紅杏梢頭掛酒旂、如今莫若杏帘在望、妙在一在字四字、衆人都道好個在望、又暗合杏花村意、寶玉冷笑道、忘情最妙村名若用杏花二字、則俗陋不堪了、又有古人詩云、柴門臨水稻花香、何不就用稻村的妙、衆人聽了益發閧聲拍手道妙、賈政一聲斷喝、無知的孽障、你這孩子、能知道幾個古人能記得幾首熟詩也敢在老先生跟前賣美、你方纔那些胡說的、不過是試你的清濁、取笑而已、

你就認真了說著引人步入苑堂裡面紙窓木榻富
貴氣象一洗皆盡賈政心中自是歡喜卻瞅寶玉道
此處如何衆人見問都忙悄悄的推寶玉教他說好
寶玉不聽人言便應聲道不及有鳳来儀多矣（公然自定名妙）
賈政聽了道無知的蠢物你只知朱樓畫棟惡賴
富麗為佳那裡知道這清幽氣象終是不讀書之過
寶玉忙答道老爺教訓的固是但古人常云天然二
字不知何意衆人見寶玉都怪他獃癡不改今見問
天然二字衆人忙道別的都明白為何連天然不知

十七

天然者天之自然而有、非人力之所成也、寶玉道、却又来此處置一田庄、分明見得人力穿鑿扭揑而成、遠無鄰村、近不負郭、背山山無脉、臨水水無源、高無隐寺之塔、下無通市之橋、峭然孤出、似非大觀、争似先處有自然之理、得自然之氣、雖種竹引泉、亦不傷於穿鑿、古人云、天然圖畫四字、正畏非其地而强為地、非其山而强為山、雖百般精而終不相宜、未及說完、賈政氣的喝命出去、剛出去、又喝命回来、命再題一聯、若不通、一併打嘴、寶玉只得念道、

新漲緑添浣葛處採詩頌聖最恰當
好雲香護采芹人采風采雅都恰當然冠冕中不失香奩格調
賈政聽了搖頭說、更不好、一面引人出來、轉過山坡、
穿花度柳、撫石依泉、過了荼蘼架、再入木香棚、越牡
丹亭、度芍藥圃、入薔薇院、出芭蕉塢、盤旋曲折、畧用套語
一東與前頓破格不板忽聞水聲潺湲、瀉出石洞、上則蘿薜倒
垂、下則落花浮蕩、仍是沁芳溪矣究竟基址不大全是曲折掩映之巧可知衆人
都道、好景好景、賈政道、諸公題以何名、衆人道、再不
必擬了、恰恰乎是武陵源、三個字、賈政笑道、又落實

十七

了而且陳舊衆人笑道不然就用秦人舊舍四字也
罷了寶玉道這越發過露了秦人舊舍說避亂之意
如何使得莫若蓼汀花漵四字賈政聽了更批胡說
於是要進港洞時又想起有船無船賈珍道採蓮船
共四隻座船一隻如今尚未造成賈政笑道可惜不
得入了賈珍道從上盤道亦可以進去說畢在前導
引大家攀藤撫樹過去只見水上落花愈多其水愈
清溶溶蕩蕩曲折縈紆池邊兩行垂柳雜着桃杏遮
天蔽日真無一些塵土忽見柳陰中又露出一條折

帶朱欄板橋来（此處繞見一朱粉字様緑柳紅橋此等點綴亦不可少後文寫蘆雪广則日蜂腰板橋都施之得宜非一幅死稿也）度過橋去諸路可通（補四字細極不然後文寶釵来往則将日日爬山越嶺矣記清此處則如後文寶玉所行常徑非此處者也）便見一所清涼瓦舍一色水磨磚墻清瓦花堵那大主山所分之脉（兩見大主山稻香村又云懷中不寫主山而主山處處映帶連絡不斷可知矣）皆穿墻而過（好想）賈政道此處這所房子無味的狠（先故頓此一筆使後文愈覺生色未揚先抑之法盖以釵顰對峙有甚難寫者也）因而步入門時忽迎面突出插天的大玲瓏山石来四面群繞各式石塊竟把裡面所有房屋悉皆遮住而且一株花木皆

無、㛐 奇只見許多異草或有牽藤的、或有引蔓的、或
垂山巔、或穿石隙、甚至垂簷繞柱、縈砌盤堦、㛐或如
翠帶飄飄、或如金繩盤屈、或實若丹砂、或花如金桂、
味芬氣馥、非花香之可比、前三處皆還在人意之中此一處則令古書中未見
此工程也連用幾或字從昌黎南山詩中學得 賈政不禁笑道有趣、前有無味
二字及云有趣二字更覺生色更覺重大只是不大認識、有的說是薜荔、
藤蘿、賈政道薜荔藤蘿不得如此異香、寶玉道果然
不是、這些之中也有薜荔藤蘿那香的是杜若、蘅蕪、
那一種大約是茝蘭、這一種大約是清葛、那一種是

金簦草，這一種是玉蕗藤，紅的自然是紫芸，綠的定是青芷，（金簦草見字彙，玉蕗見楚辭，菎蕗雜於黀蒸。茝葛芸芷皆不必註，見者太多。此書中異物太多，有人生之未聞未見者，然實係所有之物，或名差理同者亦有之。）想來離騷文選等書上所有的那些異草，也有叫做藿蒳薑蕁的，也有叫做紫綸絳組的，還有石帆水松扶留等樣，（左太冲吳都賦）又有叫什麼綠荑的，還有什麼丹椒蘼蕪風連，（以上蜀都賦）如今年深歲久，人不能識，皆像形奪名，漸漸的喚差了，也有的。（自實注一筆妙）未及說完，賈政喝道，誰問你來，（又一樣止法）唬的寶玉倒退，不敢再說。賈政因見兩邊

俱是超手游廊便順着游廊步入只見上面五間清
厦兒捲棚四面出廊緑窓油壁更比前幾處清雅不
同賈政嘆道此軒中煮茶操琴亦不必再焚名香矣
前二處一曰月下讀書一曰勾起歸農之意此則操琴煮茶斷語皆妙
此造已出意外
諸公必有佳作新題以顏其額方不負此衆人笑道
再莫若蘭風蕙露貼切了賈政道也只好用這四字
其聯若何一人道我到想了一對大家批削改正念
道是

麝蘭芳靄斜陽院

杜若香飄明月洲

衆人道、妙則妙矣、只是斜陽二字不妥、那人道、古人詩云蘼蕪滿手泣斜暉、衆人道、頹喪頹喪、又一人道、我也有一聯諸公評閱、評閱、因念道

三徑香風飄玉蕙

一庭明月照金蘭 此二聯皆不過為釣寶玉之餌不必認真批評

賈政拈鬚沉吟意欲也題一聯、忽抬頭見寶玉在旁、不敢嘖聲、因喝道怎麽你應說話時、又不說了、還要等人請教你不成、寶玉聽說、便回道、此處並没有什

歷蘭麝明月洲渚之類若要這樣着跡說起来就題
二百聯也不能完賈政道誰按着你的頭叫你必定
說這些字樣呢寶玉道如此說匾上則莫如蘅芷清
芬四字對聯則是

吟成荳蔻才猶艶
睡足酴醾夢也香 實佳

賈政笑道這是套的書成蕉葉文猶緑不足為奇衆
客道李太白鳳凰臺之作全套黃鶴樓只要套得好
如今細評起来方纔這一聯竟比書成蕉葉猶覺幽

爛活潑視書成之句、竟似套此而来、賈政笑道、豈有此理、說著大家出来、行不多遠、則見崇閣巍峩、層樓高起、面面琳宮合抱、迢迢複道縈紆、青松拂簷、玉欄繞砌、金輝獸面、彩煥螭頭、賈政道、這是正殿了、（想来此殿在園之正中按園不是殿方之基西北一帶通賈母臥室後可知西北一帶是多寬出一帶来的諸釵始便於行也）只是太富麗了些、衆人都道、要如此方是、雖然貴妃崇節尚儉、天性惡繁悅樸、然今日之尊、禮儀如此、不為過也、一面說、一面走、只見正面、（正面細）現出一座玉石牌坊、上面龍蟠螭護、玲瓏鑿就、賈政道、此

支

處書以何文衆人道必是蓬萊仙境方妙賈政搖頭不語寶玉見了這個所在心中忽有所動尋思起来倒像那裡曾見過的一般却一時想不起那年月日的事了（仍歸於葫蘆一夢之太虛玄境）賈政又命他作題寶玉只顧細思前景全無心於此了衆人不知其意只當他受了這半日的折磨精神耗散才盡詞窮了再要考難逼迫着了急或生出事来倒不便遂忙都勸賈政罷罷明日再題罷了賈政心中也怕賈母不放心（一筆不漏）遂冷笑道你這畜生也竟有不能之時了也罷限你

一日明日若再不能、我定不饒這是要緊一處更要好生作来說、着引人出来、再一觀望原来自進門起、所行至此纔遊了十之五六、總註妙伏下後文所補等處若都入此回寫完不獨太繁使後文冷落亦且非石頭記之筆又值人来回有雨村處遣人回話、又一緊故不能終局也此處漸漸寫雨村親切正為後文地步伏脉千里橫雲斷嶺法賈政笑道此數處不能游也雖如此、倒底從那一邊出去、縱不能細觀也、可稍覽說着引客行来至一大橋前見水如晶簾一般、奔入原来這橋便、是通外河之閘引泉而入者、寫出水源要緊之極近之畫家著意於山若不講水又造園圃者惟如弄

莽憨頑石壅笨塚輒謂之景皆不知水為先著此園大槩一描處處未嘗離水蓋又未來寫明水之從何来令總補出精細之至賈政因問此閘何名寶玉道此乃沁芳泉之正源就名沁芳閘究竟只一脉賴人力導之功園不易造景非泛寫也賈政道胡說偏不用沁芳二字此以下皆係文終之餘波收的方不突於是一路行来或清堂茅舍或堆石為垣或編花為牖或山下得幽尼佛寺或林中藏女道丹房或長廊曲洞或方廈圓亭賈政皆不及進去伏下龍罩菴蘆雪广凸碧山莊凹晶溪館暖香塢等諸處於後文逐段逐段補之方得雲龍作雨之勢因說半日腿酸未嘗歇息忽又見前面又露出一所院落来了賈政笑道到

此可要進去歇息歇息了說着一逕引人遶着碧桃
花[怡紅院如此寫来用無意之筆却是極精細文字]穿過一層竹籬花障編
就的月洞門[未寫其居先寫其境]俄見粉墻環護綠柳周垂[與萬
竿脩竹遥映]賈政與衆人進去一入門兩邊都是游廊相
接院中點綴幾塊山石一邊種着幾本芭蕉那一邊
乃是一顆西府海棠其勢若傘絲垂翠縷葩吐丹砂
衆人贊道好花好花從來也見過許多海棠那裡有
這樣妙的賈政道這叫作女兒棠[名妙]乃是外國之種
俗傳係出女兒國中云彼國此種最盛亦荒唐不經

之說罷了、眾人笑道、然雖不經、如何此名傳久了、寶玉道、大約騷人咏士、以此花之色紅暈若施脂、輕弱似扶病、（體貼的切、形容的妙）故大近乎閨閣風度、所以女兒命名、想因被世間俗惡聽了、他便以野史纂入為証、以俗傳俗、以訛傳訛、都認真了、（不獨此花、近之謬傳者不少、不能悉道、只借此花數語駁盡）眾人都搖首贊妙、一面說話、一面都在廊外抱廈下打就的榻上坐了、（至堦又至簷、不肯輕意寫過）賈政因問、想幾個什麼新鮮字來題此、一客道、蕉鶴二字最妙、又一個道、崇光泛彩方妙、賈政與眾人都道、好個崇

廿

光泛彩寶玉也道妙極又嘆只是可惜了衆人問如
何可惜寶玉道此處蕉棠兩植其意暗蓄紅綠二字
在内若只說蕉則棠無著落若只說棠蕉亦無著落
固有蕉無棠不可有棠無蕉更不可賈政道依你如
何寶玉道依我題紅香綠玉四字兩全其妙賈政揺
頭道不好不好說着引人進入房内只見這幾間房
内收拾的與别處不同竟分不出間隔来的（新奇希見之法）
式原来四面皆是雕空玲瓏木板或流雲百蝠或歳
寒三友或山水人物或翎毛花卉或集錦或博古（花樣）

周全之極然必用下文者正是作者無聊撰出新異
筆墨使人眼目一新所謂集小說之大成遊戲筆墨
雕虫之投無所不倫可謂善戲
或卍圖卍(未)
前金玉
又供諸人同學一戲洵為妙極篆文是
可考正纂今則從俗花樣真是醒睡魔其中詩詞啞
謎以及各種風俗學文一槩不必究只據此等處便
是一各種花樣皆是名手雕鏤五彩銷金嵌寶的至此
絕
方見一朱彩之處亦必如此式方可
可咲近之園亭行動便以粉油從事
貯書處或有設鼎處或安置筆硯處或供花設瓶安
放盆景處其槅各式各樣或天圓地方或葵花蕉葉
或連環半璧真是花團錦簇剔透玲瓏倏爾五色紗
糊就竟係小窓倏爾彩綾輕覆竟係幽戶精工之極且滿

墻滿壁皆係隨依古董玩器之形、摳成的槽子、諸如琴劍懸瓶、（懸於壁上之瓶也）桌屏之類、雖懸於壁、却都是與壁相平的、（皆係人意想不到目所未見之文若云擬編虛想出来焉能如此一段極清極細）（後文鴛鴦瓶紫瑪瑙碟西洋酒令自行船等處不必細表）眾人都贊好精緻想頭、難為怎麼想来、（誰不知此贊）原来賈政等走了進来、未進兩層、便都迷了舊路、左瞧也有門可通、右瞧又有窓暫隔、及到了跟前、又被一架書擋住、回頭再走、又有窓、紗明透、門徑可行、及至門前、忽見迎面也進来一群人、都與自己形相一樣、却是玻璃大鏡相照、及轉

過鏡去、益發見門子多了、賈珍笑道、老爺隨我来、從這門出去、便是後院、從後院出去、到比先近了、說着又轉了兩層紗厨錦槅、果得一門出去、院中滿架薔薇、寶玉轉過花障、則見清溪前阻、水又寫衆人咤異、這股水又是從何而来、賈珍遥指道、原從那閘起流至那洞口、從東北山坳裡、引到那村庄裡、又開一道岔口、引到西南上、共總流到這裡、仍舊合在一處、從那墻下出去、衆人聽了、都道神妙之極、說着忽見大山阻路、衆人都道迷了路了、賈珍笑道、隨我来、仍在前

導引衆人隨他直由山脚邊忽一轉便是平坦寬濶大路豁然大門前見可見前進来是小路逕此云忽一轉便是平坦寬濶之正甬路也細極衆人都道有趣有趣真搜神奪巧於是大家出来那寶玉一心只記掛着裡邊又不見賈政吩咐少不得跟到書房賈政忽想起他来方喝道你還不去難道還𨓜不足也不想𨓜了這半日老太太必懸掛着快進去疼你也白疼了如此去法大家嚴父風範無家法者不如寶玉聽說方退了出来下回分解

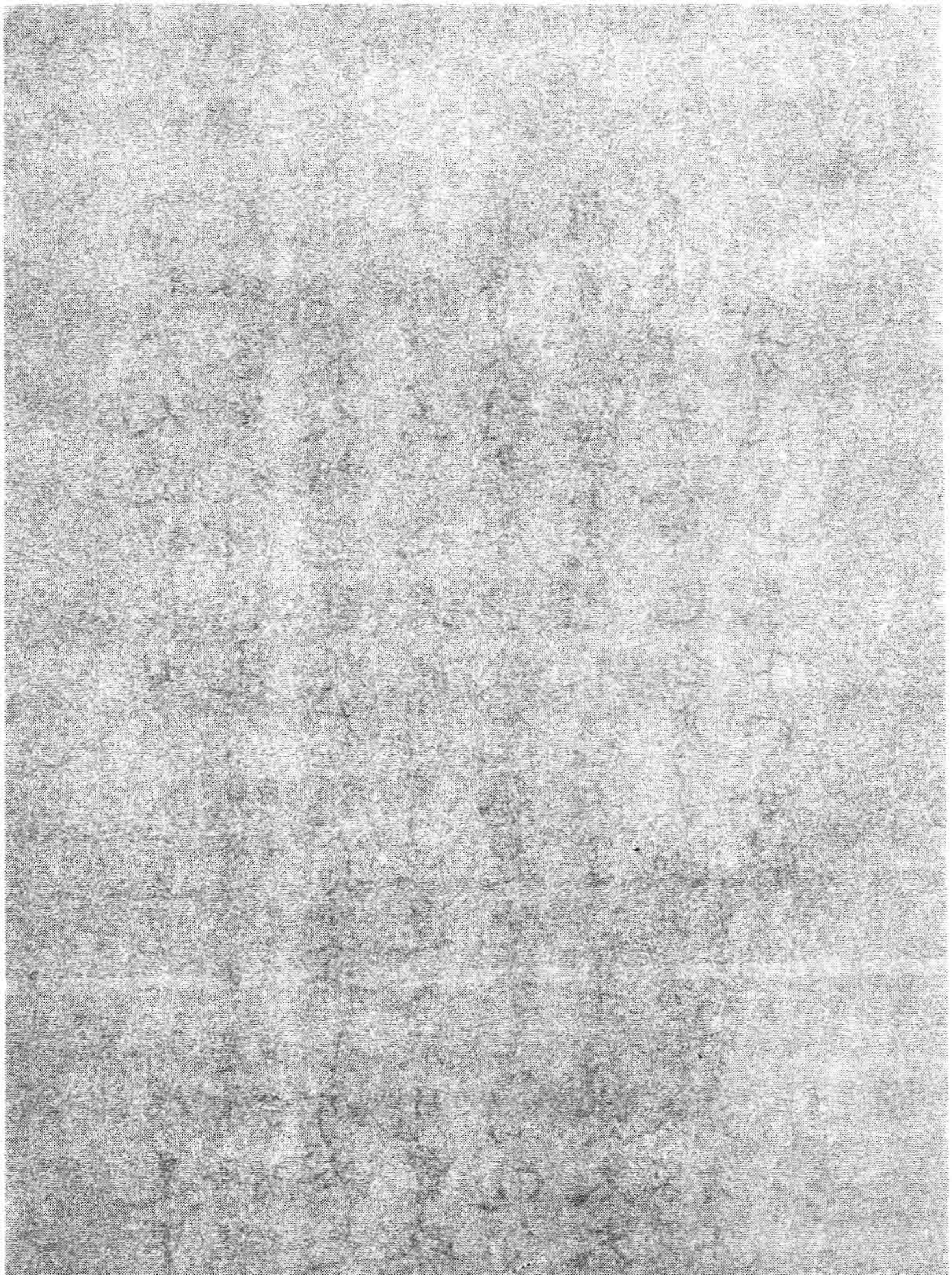

總評

好将富貴回頭看、總有文章如意難、零落機緣君記去、黄金萬斗大觀攤、

第十八回

一物珍藏見至情、豪華每向鬧中爭、黛林寶薛傳佳句、豪宴仙緣留趣名、為剪荷包綰兩意、屈從優女結三生、可憐轉眼皆虛話、雲自飄飄月自明、

第十八回

慶元宵賈元春歸省　助情人林黛玉傳詩

却說寶玉来至院外就有跟賈政的幾個小厮上来攔腰抱住都說今兒虧我們老爺纔喜歡老太太打發人出来問了幾遍都虧我們回說喜歡不然若老太太叫你進去就不得展才了人人都說你纔那些詩比是人的都强今兒得了這様的彩頭該賞我們寶玉笑道每一人一吊錢衆人道誰没見那一吊錢把這荷包賞了罷說着一個上来解荷包那一個解

扇囊不容分説将寶玉所佩之物盡行解去又道好
生送上去罷一個抱了起来幾個圍繞送至賈母二
門前那時賈母已命人看了幾次衆奶娘了環跟上
見過賈母知不曾難為着他心中自是歡喜少時襲
人涸了茶来見身邊佩物一件無存因笑道帶的東
西又是那起没臉的東西們解了去了林黛玉聽説
走来瞧瞧果然一件無存因向寶玉道我給的那個
荷包也給他們了你明兒再想我的東西可不能勾
了説畢賭氣回房将前日寶玉所煩他作的那個香

袋兒纔做了一半賭氣拏過來就鉸寶玉見他生氣
便知不妥忙趕過來早剪破了寶玉已見過這香囊
雖尚未完却十分精巧費了許多工夫今見無故剪
了却也可氣因忙把衣領解了從裡紅襖襟上將黛
玉所給的那荷包解了下來遞與黛玉瞧道你瞧瞧
這是什麽我那一回把你的東西給人了林黛玉見
他如此珍重帶在裡面按理論之則是天下本無事庸人自擾之若以兒女女子之情論之則是必有之事又係今古小說中不能寫到談情者亦不能說出真情痴之至文也可知
是怕人拏去之意因此又自悔莽撞未見皂白就剪

了香袋、情痴之至若無此悔便是庸俗小性之女子矣因此又愧、又氣低頭、一言不發、寶玉道你也不用剪我知道你是懶待給我東西我連這荷包奉還何如、說着擲向他懷中便走、這却難怪黛玉見如此越發氣起来聲咽氣堵、又汪汪的滾下淚来、怨之極正是情之極拏起荷包来又剪、寶玉見他如此、忙回身搶住、笑道、好妹妹饒了他罷、這方是寶玉黛玉將剪子一摔拭淚說道、你不用同我好一陣、歹一陣的、要惱就撂開手、這當了什麽、說着賭氣上床面向裡、倒下拭淚、禁不住寶玉上来、妹妹長妹妹短陪

不是前面賈母一片聲找寶玉衆奶娘了環們忙回說在林姑娘房裡呢賈母聽說道好好好讓他姊妹們一處頑頑罷纔他老子拘了他這半天讓他開心一會子只别叫他們拌嘴不許扭了他衆人答應着黛玉被寶玉纏不過只得起来道你的意思不叫我安生我就離了你說着往外就走寶玉笑道你到那裡我跟到那裡一面仍拏起荷包来帶上黛玉伸手搶道你說不要了這會子又帶上我也替你怪燥的說着嗤的一聲又笑了寶玉道好妹妹明兒另替我

十又

作個香袋兒罷了一面說一面二人出房到王夫人上房中去了（一段點過二玉公案不可少）可巧寶釵亦在那裡此時王夫人那邊鬧熱非常（四字特補近日千忙萬冗多少花團錦簇文字）原来賈薔已從姑蘇採買了十二個女孩子並聘了教習以及行頭等事来了那時薛姨媽另遷於東北上一所幽靜房舍居住將梨香院早已騰挪出来另行修理了就令教習在此教演女戲又另派家中舊有曾演學過歌唱的女人們如今皆已皤然老嫗了（又補出當日寧榮在世之事所謂此是末世之事也）

着他們帶領管理，就令賈薔總理，其日用出入銀錢
等事，以及諸凡大小所需之物料賬目。補出女戲一段又伏一案
又有林之孝來回：採訪聘買得十個小尼姑、小道姑
都有了，連新作的二十分道袍也有了。外有一個帶
髮修行的，本是蘇州人氏，祖上也是讀書仕宦之家。
因生了這位姑娘自小多病，買了許多替生兒皆不
中用，促的這位姑娘親自入了空門，方纔好了。所以
帶髮修行，今年纔十八歲，法名妙玉。妙卿出現至此細數十二釵以
賈家四艷再加薛林二冠有六添秦可卿有七熙鳳
有八李紈有九今又加妙玉僅得十人矣後有史湘

雲與熙鳳之女巧姐兒者共十二人雪芹題曰金陵十二釵蓋本宗紅樓夢十二曲之義後寶琴岫烟李紋李綺皆陪客也紅樓夢中所謂副十二釵是也又有又副冊三段詞乃晴雯襲人香菱三人而已餘未多及想為金釧玉釧鴛鴦素雲平兒等人無疑矣觀者不待言可知故不必多費筆墨如今父母俱已亡過、身邊、只有兩個老嬤嬤、一個小了頭伏侍文墨也極通、經文也不用學了、模樣兒又極好、因聽見長安都中、有觀音遺跡、並貝葉遺文、去歲隨了師父上来、因此方使妙卿入都現在西門外、牟尼庵住、他師父極精演先天神數、於去冬圓寂了、妙玉本欲扶靈、回鄉的、他師傅臨寂遺言、說他衣食起居、不宜回鄉、在

此靜居後来自有你的結果所以他竟未回王夫人
不等回完便說既這樣我們何不接了他来林之孝
家的回道請他他說侯門公府必以貴勢壓人我再
不去的（補出妙卿身分不凡心性高潔）王夫人笑道他既是官宦小
姐自然驕傲些就下個帖子請他何妨林之孝家的
答應了出去命書啟相公寫請帖去請妙玉次日遣
人備車轎去接迎後話暫且閣過此時不能表白（補尼
道一段又伏一案）當下又有人回工程上等着糊東西的紗
綾請鳳姐去開樓揀紗綾又有人回請鳳姐開庫收

艽

金銀器皿、連、王夫人並上房了環等衆、皆一時不得閒的、寶釵便說、偺們別在這裡、碍手碍脚、找探了頭去、說着同寶玉黛玉往迎春等房中来閒頑無話、王夫人等日日忙亂直到十月将盡、幸皆全備、各處監管都清賬目、各處古董文玩皆已陳設齊備、採辦鳥雀的、自仙鶴孔雀以及鹿兎雞鵞等類、悉已買全交於園中各處像景飼養、賈薔那邊也演出二十齣雜戲来小尼姑道姑也都學念會了幾卷經咒、賈政方畧心意寬暢（好極可見智者居心無一時弛怠）又請賈母等進園色

色斟酌點綴妥當、再無一些遺漏不當之處了、於是
賈政方擇日題本、至此方完大觀園工程公案觀者則為此大觀園費盡精神余則為此筆墨却只因一個瘞花塚本上之日、奉硃批准奏、次年正月十五
上元之日、恩准賈妃省親、賈府領了此恩旨、益發晝
夜不閑、年也不曾好生過的、一語帶過是以歲首祭宗祀元宵開家宴留在後文細寫轉眼元宵在邇、自正月初八日、就有太監出来、
先看方向、何處更衣、何處燕坐、何處受禮、何處開宴、
何處退息、又有巡察地方總理關防太監等、帶了許
多小太監出来、各處關防、擋圍幙、指示賈宅人員何

廿

處退、何處跪、何處進膳、何處啟事、種種儀注不一。外面又有工部官員並五城兵備道打掃街道、攆逐閑人。賈赦等督率匠人扎花燈烟火之類、至十四日俱已停妥。這一夜上下通不曾睡。至十五日五鼓、自賈母等有爵者、按品服大粧。園內各處帳舞蟠龍、簾飛彩鳳、金銀煥彩、珠寶爭輝、（是元宵之夕不寫燈月而燈光月色滿紙矣）鼎焚百合之香、瓶插長春之蕊、（抵一篇燈賦）靜悄無人咳嗽。（有此句方足）賈赦等在西街門外、賈母等在榮府大門外、街頭巷口、俱係圍帳幪擋嚴。正等的不奈煩、忽一太

廿一

監騎大馬而来有禮是賈母忙接入問其消息太監道

早多着呢未初刻用過晚膳未正二刻還到寳靈宮

拜佛暗貼王夫人細酉初刻進大明宫領宴看燈方請旨只

怕戌初纔起身呢鳳姐聽了道既這麼着老太太太

太且請回房等是時候再来也不遲於是賈母等暫

且自便園中悉賴鳳姐照理又命各執事人帶領太

監們用酒飯一時傳人一擔一擔的挑進蠟燭来各

處點燈方點完時忽聽外邊馬跑之聲静極故聞之細極一

時又十来個太監都喘吁吁跑来拍手兒神異畫出内家風範

石頭記最難之處別書中摸不着這些太監會意都知道說来了来了各按方向站住賈赦領合族子姪在西街門外賈母領合族女眷在大門外迎接半日靜悄悄的忽見一對紅衣太監騎馬緩緩的走来形容畢肖至西街門下了馬将馬趕出圍帳之外便垂手面西站住形容畢肖半日又是一對亦是如此少時便来了十来對方聞得隱隱細樂之聲一對對龍旌鳳翣雉羽夔頭又有銷金提爐焚着御香然後一把曲柄七鳳黃金傘過来便是冠袍帶履又有值事太監捧着香珠繍帕漱盂

掃塵等類一隊隊過完後面方是八個太監抬着一頂金黄綉鳳版輿緩緩行来賈母等連忙路傍跪下早飛跑過幾個太監来扶起并邢王兩夫人来那版輿抬進大門入儀門東去到一所院落門前有執拂太監跪請下輿更衣於是抬輿入門太監等散去只有昭容彩嬪等引領元春下輿只見院内各色花燈爛灼皆係紗綾扎成精緻非常上面有一匾燈寫着體仁沐德四字元春入室更衣畢復出上輿進園只見園中香烟繚繞花彩繽紛處處燈花相映時時細

樂聲喧、說不盡這太平氣象、富貴風流此時自已回想當初在大荒山中青埂峯下、那等淒涼寂寞、若不虧癩僧跛道二人、携来到此、又安得能這般世面本欲作一篇燈月賦省親頌以誌今日之事、但又恐入了別書的俗套、按此時之景、即作一賦一讚也不能形容得盡其妙、即不作賦讚、其豪華富麗觀者諸公亦可想而知矣、所以到是省了這工夫紙墨、且說正經為是（自此時以下皆石頭之語真是千奇百怪之文）且說賈妃在轎內、看此園內外如此豪華、因默默嘆息奢華過費、忽又見

執拂太監跪請登舟，賈妃乃下輿，只見清流一帶，勢如遊龍，兩邊石欄上，皆係水晶玻璃各色風燈，點的如銀花雪浪，上面柳杏諸樹，雖無花葉，然皆用通草紬綾紙絹，依勢作成，粘於枝上的，每一株懸燈數盞，更兼池中荷荇鳧鷺之屬，亦皆係螺蚌羽毛之類作就的，諸燈上下爭輝，真係玻璃世界，珠寶乾坤，船上亦係各種精緻盆景，諸燈珠簾繡幙，桂楫蘭橈，自不必說，已而入一石港，港上一面匾燈，明現着蓼汀花溆四字，按此四字並有鳳来儀等處，皆係上回賈

廿七

政偶然、一試寶玉之課藝才情耳、何今日認真用此區聯、況賈政世代詩書、来往諸客屏侍座陪者、悉皆才技之流、豈無一名手題撰、竟用小兒一戲之辭、苟且唐塞、真似暴發新榮之家、濫使銀錢、一味抹油塗硃、畢則大書前門緑柳垂金鎖、後戶青山列錦屏之類、則以為大雅可觀、豈石頭記中通部所表之寧榮賈府所為哉、據此論之、竟大相矛盾了、諸公不知待蠢物、（石凡自謙妙、可代答云豈敢）將原委說明、大家方知、當日這賈妃未入宮時、自幼亦係賈母教養、後来添了寶玉、

賈妃乃長姊寶玉為弱弟賈妃每上念母年将邁始
得此弟是以憐愛寶玉與諸弟待之不同且伺隨祖
母刻未暫離那寶玉未入學堂之先三四歲時已得
賈妃手引口傳教授了幾本書數千字在腹內了其
名分雖係姊弟其情形猶如母子自入宮後時時帶
信出来與父母說千萬好生扶養不嚴不能成噐過
嚴恐生不虞且致父母之憂眷念切愛之心刻未能
忘前日賈政聞塾師背後贊寶玉偏才儘有賈政未
信適巧遇園已落成令其題撰聊一試其情思之清

濁其所擬之區聯雖非妙句在幼童為之亦或可取即另使名公大筆為之固不費難然想来到不如這本家風味有趣更使賈妃見之知係其愛弟所為亦或不負其素日切望之意一駁一解跌宕搖曳之至且寫得父母兄弟體貼戀愛之情淋漓痛切真是天倫至情因有這段原委故此竟用了寶玉所題之聯額那日雖未曽題完後来亦曽補擬一句補前文之不暇起後文苗裔至後文四品溪館黛玉口中又一補所謂一擊空谷八方皆應閑文少述且說賈妃看了四字笑道花漵二字便妥何必蓼汀侍座太監聽了忙下小舟登岸飛傳與賈政賈政

聽了即忙移換、（換的週到可悅）一時舟臨內岸、復棄舟上輿、
便見琳宮綽約、桂殿巍峩、石牌坊上明顯天仙寶鏡、
四大字、（不得不用俗）賈妃忙命換省親別墅四字、（妙是特留此四
字與彼自命）於是進入行宮、但見庭燎燒空、（庭燎最確）香屑布
地、火樹琪花、金窓玉檻、說不盡簾捲蝦鬚、毯鋪魚獺、
鼎飄麝腦之香、屏列雉尾之扇、真是金門玉戶、神仙
府、桂殿蘭宮、妃子家、賈妃看罷、乃問此殿何無匾額、
隨侍太監跪啓曰、此係正殿、外臣未敢擅擬、賈妃點、
頭不語、禮儀太監跪請升座受禮、兩陛樂起、禮儀太

監二人、引賈赦等於月臺下排班、殿上昭容傳諭曰
免、太監引賈赦等退出、又有太監引榮國太君、及女
眷等自東階升月臺上排班、一絲不亂精緻大方有如歐陽公九九昭
容再傳諭曰、免、於是引退、茶已三獻、賈妃降座、樂止、
退入側殿更衣、方備省親車駕、出園、至賈母正室、欲
行家禮、賈母等、俱跪止不迭、賈妃滿眼垂淚、方彼此
上前廝見、一手攙賈母、一手攙王夫人、三個人滿心
裡皆有許多話、只是俱說不出、只管嗚咽對泣、石頭記得力擅長全是此等地方
邢夫人李紈王熙鳳迎探惜三姊妹等、

俱在旁圍遶垂淚無言半日賈妃方忍悲强笑安慰
賈母王夫人道當日既送我到那不得見人的去處
好容易今日回家娘兒們一會不說說笑笑反到哭
起来一會子我去了又不知多早晚纔来說到這句
不禁又哽咽起来（追魂攝魄石頭記傳神模影全在此等地方他書中不得有此見識）
邢夫人等忙上来解勸（說完不可不先說不可說之不痛不可最難說者是此時）
（賈妃口中之語只如此一說方千妥萬貼一字不可更改一字不可增減入情入理之至）賈母等
讓賈妃歸座又逐次一一見過又不免哭泣一番然
後東西府掌家執事人丁在廳外行禮及兩府掌家

執事媳婦、領了環等行禮畢、賈妃因問薛姨媽寶釵黛玉因何不見、王夫人啟曰、外眷無職、未敢擅入、所謂詩書世家守禮如此偏是暴發驕妄自大賈妃聽了、忙命快請、又謙之如此真是世界好人物一時薛姨媽等進來、欲行國禮、亦命免過上前各敘闊別寒温、又有賈妃原帶進宮去的了環抱琴等、前所謂賈家四釵之外暗以琴棋書畫排行至此始全上來叩見賈母等、連忙扶起、命人別室欵待、執事太監及彩嬪昭容各侍從人等、寧國府及賈赦宅兩處自有人欵待、只留三四個小太監荅應、母女姊妹深敘些離別情景深字妙

及家務私情又有賈政至簾外問安賈妃垂簾行叅
等事又隔簾含淚謂其父曰田舍之家雖虀鹽布帛
終能聚天倫之樂今雖富貴已極骨肉各方然終無
意趣賈政亦含淚啟道臣草莽寒門鳩群鴉屬之中
豈意得徵鳳鸞之瑞今貴人上沐天恩下昭祖德此
皆山川日月之精奇祖宗之遺德鍾於一人幸及政
夫婦且今上啟天地生物之大德垂古今未有之曠
恩雖肝腦塗地臣子豈能得報於萬一惟朝乾夕惕
忠於厥職外愿我后萬壽千秋乃天下蒼生之同幸

廿五

也貴妃竊勿以政夫婦殘黎為念懣憤金懷更祈自
加珍愛惟業業兢兢勤慎恭肅以待上殿不負上體
貼眷愛如此之隆恩也賈妃亦囑只以國事為重暇
時保養切勿記念等語賈政又啟園中所有亭臺軒
館皆係寶玉所題如果有一二稍可寓目者請別賜
名為幸元妃聽了寶玉能題便含笑說進益了賈政
退出賈妃見寶林二人益發比別姊妹不同真是姣
花軟玉一般因問寶玉為何不進見（至此方出寶玉）賈母乃
啟無諭外男不敢擅入元妃命快引進來小太監出

去引寶玉進来先行國禮畢元妃命他近前攜手攔於懷内又撫其頭頸笑道比先竟長了好些一語未終淚如雨下（只此一句便補足前回許多文字）尤氏鳳姐等上来啟道筵宴齊備請貴妃遊幸元妃等起身命寶玉導引遂同諸人步至園門前早見燈光火樹之中諸般羅列非常進園来先從有鳳来儀紅香綠玉杏帘在望蘅芷清芬等處登樓步閣涉水緣山百般眺覧徘徊一處處鋪陳不一一椿椿點綴新奇賈妃極加奬賛又勸以後不可太奢此皆過分之極已而至正殿諭

免禮歸座、大開筵宴、賈母等在下相陪、尤氏李紈鳳姐等、親捧羹把盞、元妃乃命傳筆硯伺候、親搦湘管擇其幾處最喜者、賜名按其書云、

顧恩思義 區額

天地啟宏慈、赤子蒼頭同感戴、
古今垂曠典、九州萬國被恩榮、 此一匾一聯書於正殿是賈妃口氣

大觀園 園之名

有鳳來儀、賜名曰瀟湘館、

紅香綠玉改怡紅快綠、即名曰怡紅院

蘅芷清芬、賜名曰蘅蕪院、

杏帘在望、賜名曰澣葛山莊、

正樓曰大觀樓、

東面飛樓曰綴錦閣、

西面斜樓曰含芳閣、

更有蓼風軒、藕香榭、雅新雨紫菱洲、荇葉渚等名、

又有四字的匾額十數個、諸如梨花春雨、桐剪

秋風、荻蘆夜雪等名、此時悉難全記、故意留下秋爽齋凸

碧山莊凹晶溪館暖香塢等處為後文另換眼目之地步又命舊有匾俱不必摘去於是先題一絕云

啣山抱水建来精　多少工夫築始成

天上人間諸景備　芳園應錫大觀名

寫畢向諸姊妹笑道我素乏捷才不長於吟咏妹輩素所深知今夜聊以塞責不負斯景而已異日少暇必補撰大觀園記並省親頌等文以記今日之事妹輩亦各題一匾一詩隨才之長短亦暫吟成不可因我微才所縛且喜寶玉竟知題咏是我意外之想此

中瀟湘館蘅蕪院二處我所極愛次之怡紅院澣葛山莊此四大處必別有章句題詠方妙前所題之聯雖佳如今再各賦五言律一首使我當面試過方不負我自幼教授之苦心寶玉只得答應了下來自去搆思迎探惜三人之中要筭探春又出於姊妹之上然自忖亦難與薛林爭只只一語便寫出寶黛二人又寫出探卿知己知彼伏下後文多少地方只得勉强隨衆塞責而已李紈也勉强湊成一律不表薛林可知賈妃先挨次看姊妹們的寫道是

曠性怡情匾額　　迎春

園成景備特精奇，奉命羞題額曠怡，誰信世間有此境，游来寧不暢神思，

探春

萬象爭輝 匾額

名園築出勢巍巍，奉命偏慚學淺微，精妙一時言不出，果然萬象耀光輝，

惜春

文章造化 匾額

山水横拖千里外，樓臺高起五雲中，園修日月光輝裡，景奪文章造化功，

便牽強三首之中還算探卿畧有作意故

後又寫出許多意外妙文

文采風流　區額　　李紈

秀水明山抱複迴風流文采勝蓬萊起好緑裁歌扇迷芳草紅襯湘裠舞落梅湊成珠玉自應傳盛世神仙何幸下瑤臺名園一自邀遊賞未許凡人到此来此四詩列於前正為瀟托下韻也

凝暉鍾瑞　區額　　薛寶釵

芳園築向帝城西華日祥雲籠罩奇高柳喜遷鶯出谷脩篁時待鳳来儀碓極文風已著宸遊夕孝道應隆歸省時睿藻仙才盈彩筆自慚何敢

再為辭好詩此不過頌聖應制耳猶未見他長處以後漸如區額落想便不與人同

世外仙源 林黛玉

名園築何處仙境別紅塵借得山川秀添来景

物新所謂信手拈来無不是阿顰自是一種心思香融金谷酒花媚

玉堂人何幸邀恩寵宮車過往頻末二首是應制詩余謂寶黛此作未見長何也蓋後文別有驚人之句也在寶卿有生不屑為此在黛卿實不足一為

賈妃看畢稱賞一番又笑道終是薛林二妹之作與衆不同非愚姊妹可同列者原来林黛玉安心今夜大展奇才將衆人壓倒這却何必然尤物方如此不想賈妃只命

一匾一咏倒不好違諭多作只胡亂作一首五言律應景罷了（請看前詩却云是胡亂應景）彼時寶玉尚未作完只剛作了瀟湘館與蘅蕪院二首正作怡紅院一首起草内有綠玉春猶捲一句寶釵轉眼瞥見便趁衆人不理論急忙回身悄推道他（此他字指賈妃）因不喜紅香綠玉四字改了怡紅快綠你這會子偏用綠玉二字豈不是有意和他爭馳了況且蕉葉之說也頗多再想一個字改了罷寶玉見寶釵如此說便拭汗道（想見其構思之）（若方是至情最厭近之小說中滿紙神童）我這會子總想不起什麼典故

出處来寶釵笑道你只把綠玉的玉字改作蠟字就是了寶玉道綠蠟可有出處寶釵見問悄悄的咂嘴點頭笑道虧你今夜不過如此將来金殿對策你大約連趙錢孫李都忘了呢（有得寶卿奚落但就謂寶卿無情只是較阿顰施之特正耳）唐錢翊咏芭蕉詩頭一句冷燭無烟綠蠟乾你都忘了不成（此等處便用硬証實處最是大力量但不知是何心思是從何落想穿插到如此玲瓏錦繡地步）寶玉聽了不覺洞開心臆笑道該死該死現成眼前之物偏到想不起来真可謂一字師了從此後我只叫你師父再不叫姊姊了寶釵亦悄悄的

笑道還不快作上去只管姊姊妹妹的誰是你姊姊
那上頭穿黄袍纔是你姊姊你又認我這姊姊來了
一面說笑因說笑却又怕他躭延工夫遂抽身走開
了一段忙中閑文已是好看之極出人意外
此時林黛玉未得展其抱負自是不快因見寶玉獨
作四律大費神思何不代他作兩首也省他些精神
不到之處寫黛卿之情思待寶玉却又如此是與前文特犯不犯之處想着便也
走至寶玉前悄問可都有了寶玉道纔有三首只少
杏帘在望一首了黛玉道既如此你只抄録前三首

罷起你寫完那三首我也替你作出這首了說畢低頭一想早已吟成一律照他寫阿顰只如此便妙極便寫在紙條上搓成個團子擲在他眼前寶玉打開一看比自已所作的三首高過十倍真是喜出望外這等文字亦是觀書者望外之想遂忙恭楷呈上賈妃看道

有鳳来儀　　臣寶玉謹題

秀玉初成實堪宜待鳳凰起便得住竿竿青欲滴

个个綠生涼迸砌妨階水穿簾礙鼎香妙句古云竹密何妨水過今偏翻案莫摇清碎影好夢晝初長

蘅芷清芬

蘅蕪滿淨苑、蘿薜助芬芳、助字妙通部書所以皆善練字軟襯三春草、柔拖一縷香、刻畫入妙輕烟迷曲逕冷翠滴迴廊、甜脆滿頰誰為池塘曲謝家幽夢長、

怡紅快綠

深庭長日靜、兩兩出嬋娟、雙起雙收讀此首始信前云有蕉無棠不可有棠無蕉更不可等批非泛泛妄批駁他人到自己身上則無此能為之論也綠蠟本是玉字遵寶卿改似較玉字佳春猶搴、是蕉紅粧夜未眠、是海棠凭欄垂絳袖是海棠之情倚石護青烟、是芭蕉之神何能如此工

恰自然真是好
詩却是好書是
對立東風裡、雙收主人應解憐、歸到
主人一方不落空王梅隱云咏物體又難雙承
雙落一味雙挐則不免牽强此首可謂詩題兩
稱工極切極
流離娬媚

杏帘在望

杏帘招客飲、在望有山莊、分題作一氣呵成格調熟練自是阿颦口
氣菱荇鵞兒水、桑榆燕子梁、阿颦之心臆才情原與人別亦不是
從讀書中得來一畦春韭綠、十里稻花香、盛世無飢餒
何須耕織忙、以幻入幻順水推舟且不失應制所以稱阿颦

賈妃看畢、喜之不盡、說果然進益了、又指杏帘一首

為前首之冠遂将澣葛山莊改為稻香村如此服善妙又
命探春另以綵箋謄録出方纔一共十數首詩出令
太監傳與外廂賈政等看了都稱頌不已賈政又進
歸省頌元春又命以瓊酥金膾等物賜與寶玉並賈
蘭百忙中點出賈蘭直使一人不落此時賈蘭極幼未達諸事只不
過隨母依叔行禮故無別傳賈環從年内染病未痊
自有處調養故亦無傳補明方不遺失那時賈薔帶領十二
個女戲在樓下正等的不耐煩只見一太監飛来說
作完了詩快拏戲目来賈薔急将錦冊呈上並十二

個花名单子少時太監出来只點了四齣戲第一齣豪宴一捧雪中伏賈家之敗第二齣乞巧長生殿中伏元妃之死第三齣仙緣邯鄲夢中伏甄寶玉送玉第四齣離魂牡丹亭中伏黛玉之死所點之戲劇伏四事乃通部書之大過節大關鍵賈薔忙張邏扮演起来一個個歌欺裂石之音舞有天魔之態雖是粧演的形容却作盡悲歡情狀二句畢矣剛演完了一太監執一金盤糕點之類来問誰是齡官賈薔便知是賜齡官之物喜的忙接了何喜之有伏下後面許多文字只用一喜字命齡官叩頭太監又道貴妃有諭說齡

官極好再作出戲不拘那兩齣就是了賈薔忙答應了因命齡官作遊園驚夢二齣齡官自為此二齣原非本脚之戲執意不作定要作相約相罵二齣叙釗記中總隱後文不盡風月等文

按近之俗語云能養千軍不養一戲盖甚言優伶之不可養之意也大抵一班之中此一人技藝稍優出衆此一人則挐腔作勢唬衆特强種種可惡使主逐之不捨責之不可雖欲不情實不能不情雖欲不愛實不能不愛余歷梨園子弟廣矣各各皆然亦曾與慣養梨園諸世家兄弟談議及此衆皆知其事而皆不能言今閱石頭記載原非本脚之戲執意不作二語便見其特能壓衆喬酸姣妬淋滴滿紙矣復至情悟梨香院一回更将和盤托出與余三十年前目覩身親之人現形於紙上便言石頭記之為書情之至極言之至確然非領畧過乃事迷蹤過乃情即覩此茫然嚼蠟亦不知其神

妙也賈薔扭他不過如何反扭他不過其中便隱許多文字只得依他作了賈妃甚喜命不可難為了這女孩子好生教習可如尤物了額外賞了兩疋宮緞兩個荷包並金銀鏁子食物之類又伏下一個尤物一段新文然後撤筵將未到之處復又游玩忽見山環佛寺忙另盥手進去焚香拜佛又題一匾云苦海慈航寓通部人事一篇熱文却如此冷收又額外加恩與一班幽尼女道少時太監跪啟賜物俱齊請驗等例乃呈上畧節賈妃從頭看了俱甚妥協即命照此遵行太監聽了下来一一發放原来賈母的是金玉如

意二柄沉香拐拄一根伽楠念珠一串富貴長春宮
緞四足福壽綿長宮紬四足紫金筆錠如意錁十錠
吉慶有魚銀錁十錠邢夫人王夫人二分只減了如
意拐珠四樣賈敬賈赦賈政等每分御製新書二部
寶墨二匣金銀爵各二隻表禮按前寶釵黛玉諸姊
妹等每人新書一部寶鏡一方新樣格式金銀錁二
對寶玉亦同此（此中忽夾上寶玉可思）賈蘭則是金銀項圈二
個金銀錁二對尤氏李紈鳳姐等皆金銀錁四錠表
禮四端外表禮二十四端青錢一百串是賜與賈母

王夫人及諸姊妹房中奶娘衆丫環的賈珍賈璉賈環賈蓉等皆是表禮一分金錁一雙其餘彩緞百端金銀千兩御酒華筵是賜東西兩府凡園中管理工程陳設荅應並司戲掌燈諸人的外有青錢五百串是賜厨役優伶百戲雜行人丁的衆人謝恩已畢執事太監啟道時已丑正三刻請駕回鑾賈妃聽了不由的滿眼又滾下淚来却又勉强堆笑拉住賈母王夫人的手緊緊的不忍釋放（使人鼻酸）再四叮嚀不須記掛好生自養如今天恩浩蕩一月許進内省親一次

見面是儘有的何必傷慘倘明歲天恩仍許歸省萬不可如此奢華靡費了妙極之識試看別書中專能故用一不詳之語為識今偏不然只有如此現成一語便是不再之識只看他用一倘字便隱諱自然之至賈母等已哭的哽噎難言了賈妃雖不忍別怎奈皇家規範違錯不得只得忍心上輿去了這裡諸人好容易將賈母王夫人安慰解勸攙扶出園去了下回分解

041

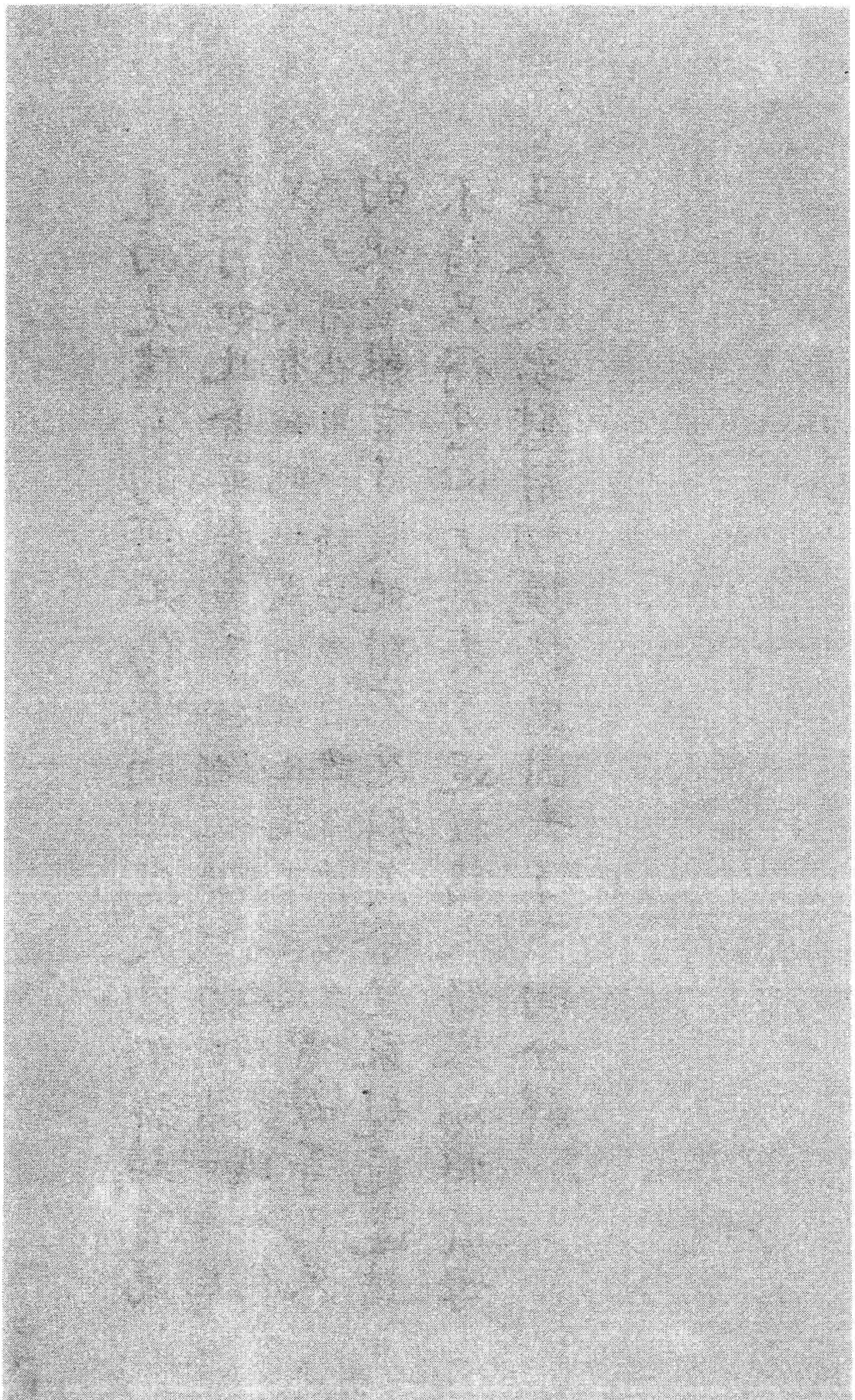

總評

此回鋪排非身經歷開巨眼伸大筆則必有所滯罣牽強豈能如此觸處成趣立後文之根足本文之情者且借象說法學我佛闡經代天女散花以成此奇文妙趣惟不得與四才子書之作者同時討論臧否為可恨耳

第十九回

彩筆輝光若轉環、心情魔態幾千般、寫成濃淡
兼深淺、活現癡人戀戀間、

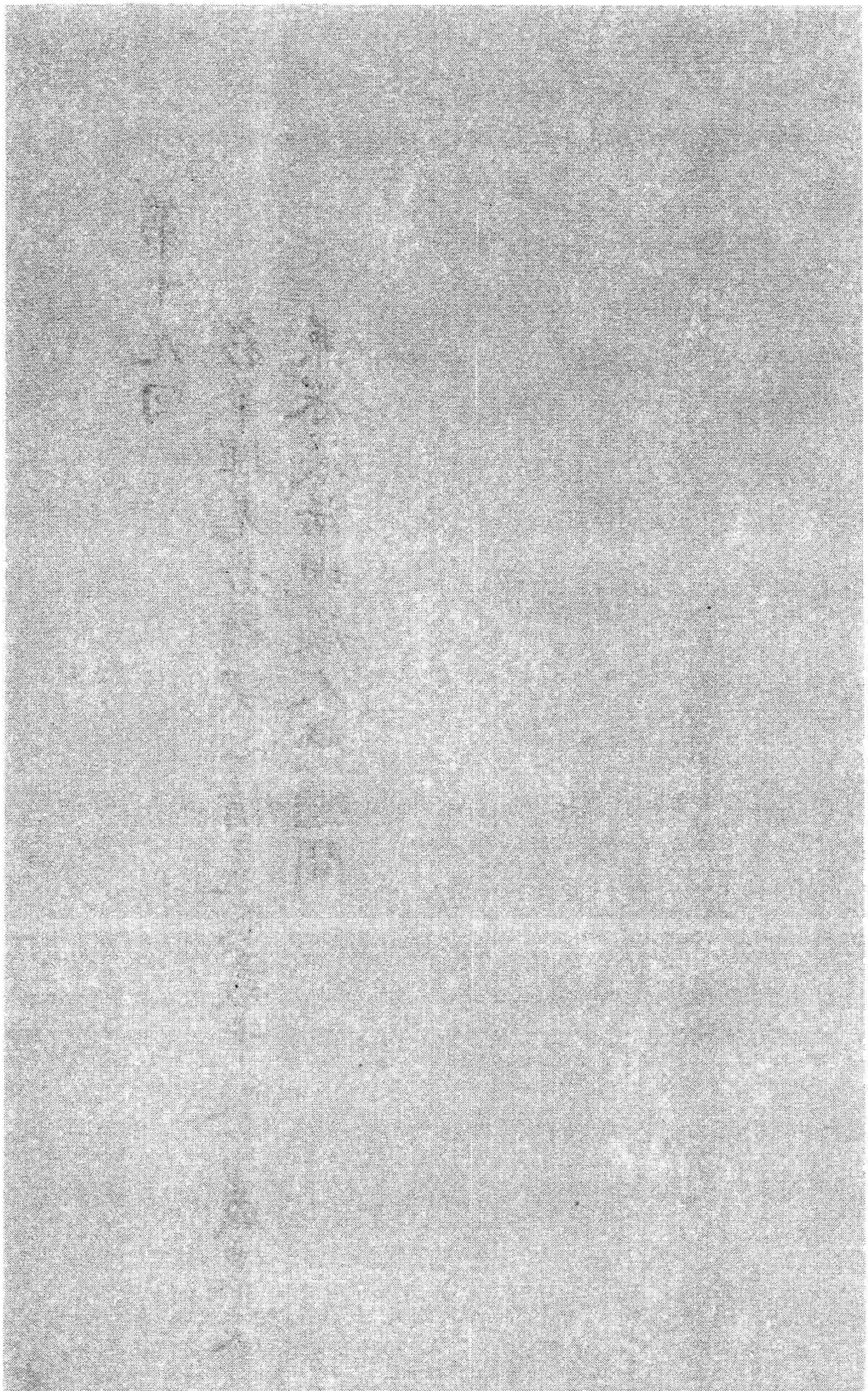

第十九回

情切切良宵花解語　意綿綿静日玉生香

話說賈妃回宮、次日見駕謝恩、并回奏歸省之事、龍顔甚悅、又發内帑彩緞金銀等物、以賜賈政及各椒房等員、（補還一句細方見省親不獨賈家一門也）不必細說、且說寧榮二府中因連日用盡心力、真是人人力倦、各各神疲、又將園中一應陳設動用之物、收拾了兩三天方完、第一個鳳姐事多任重、别人或可偷安躲静、獨他是不能脫得的、二則本性要强、不肯落人褒貶、只掙着

與無事的人一樣、伏下病源第一個寶玉是極無事最閒
暇的、偏這日一早、襲人的母親又親来回過賈母、接
襲人家去吃茶、晚間纔得回来、一回一回各生機軸總在人意想之外
因此寶玉只和衆了頭們擲骰子趕圍棋作戲、寫出正月
光景正在房内頑的没興頭、忽見了頭們来回說、東府
珍大爺来請過去看戲放花燈、寶玉聽了、便命換衣
裳、纔要去時、忽又有賈妃賜出糖蒸酥酪来、總是新正妙景
寶玉想上次襲人喜吃此物、便命留與襲人了、自已
回過賈母過去看戲、誰想賈珍這邊唱的是丁郎認

父黄伯央大擺陰魂陣更有孫行者大鬧天宫姜子牙斬将封神等類的戲文真真熱鬧倐爾神鬼亂出忽又妖魔畢露甚至於揚旛過會號佛行香鑼鼓喊叫之聲遠聞巷外形容刻薄之至弋陽腔能事畢矣閱至此則有如耳內喧嘩目中撩亂後文至隔墙聞裊晴絲數曲則有如魂隨笛轉魄逐歌銷形容一事一事畢肖石頭是第一能手矣滿街之人個個都贊好熱鬧戲別人家斷不能有的必有之言寶玉見繁華熱鬧到如此不堪的田地只略坐了一坐便走開各處閒耍先是進内去和尤氏和了環姬妾說笑了一回便出二門来尤氏等仍料他出来看

戲遂也不曾照管賈珍賈璉薛蟠等只顧猜枚行令百般作樂也不理論縱一時不見他在座只道在裡邊去了故也不問至於跟寶玉的小廝們那年紀大些的知寶玉這一来了必是晚間纔散因此偷空也有去會賭的也有往親友家去吃年茶的更有或嫖或飲的都私散了待晚間再来那小些的鑽進戲房裡瞧熱鬧去了寶玉見一個人沒有因想這裡素日有個小書房內曾掛著一幅美人極畫的得神今日這般熱鬧想那裡那美人自然是寂寞的須得我去

望慰他一回。極不通極胡說中寫出絕代癡情宜衆人謂之瘋傻想着便往書
房裡来，剛到窓前，聞得房内有呻吟之韵，寶玉倒唬
了一跳，敢是美人活了不成。又帶出小兒心意一絲不亂乃乍着
膽子，舔破窓紙，向内一看，那軸美人却不曾活，却是
茗烟按着一個女孩子，也幹那警幻所訓之事。寶玉
禁不住大叫了不得，一脚進門去，將那兩個唬開了，
抖衣而顫。茗烟見是寶玉，忙跪求不迭。寶玉道：青天
白日，這是怎麽說。開口便好珍大爺知道，你是死是活。一
面看那了頭，雖不標致，到還白凈，些微亦有動人處，

羞的臉紅耳赤低首無言寶玉跺脚道還不快跑此等
搜神奪魄至神至妙處只在囫圇不解中得來一語提醒了了頭飛也似去
了寶玉又趕出去叫道你别怕我是不告訴人的活寶
玉移之他人不可急的茗烟在後叫祖宗這是分明告訴人
了寶玉因問那了頭十幾歲了茗烟道大不過十六
七歲了寶玉道連他的歲數也不問問别的自然越
發不知了可見他白認得你了可憐按此書中寫一寶玉其寶玉之
為人是我輩於書中見而知有此人實目未曾親覩者又寫寶玉之言每每令人不解寶玉之生性件件
令人可笑不獨于世上親見這樣的人不曾即閱今古所有之小說傳奇中亦未見這樣的文字於顰兒處

為更甚其囫圇不解之中實可解可解之中又說不出理路合目思之卻如真見一寶玉真間此言者移
之第二人萬萬不可亦不成文字矣余閱石頭記至奇至妙之文全在寶玉顰兒至癡至呆囫圇不解之
語中其詩詞啞謎酒令及衣食奇玩等類固他書中未能然在此書中評猶為二著又問名字
叫什麽茗烟大笑道若說出名字来話長真真新鮮
奇文竟寫不出来的若都寫的出来何以見此書中之妙耶據他說他
母親養他的時節做了夢又是一個夢只是隨手成趣耳夢見得了
一疋錦上面是五色富貴不斷頭卍字的花樣千奇百怪
之想所謂牛溲馬勃皆至藥也魚鳥昆虫皆妙文也天地間無一物不是妙物無一物不可成文但在人
意拾取耳此皆信手拈来隨筆成趣大游戲大會悟大解脫之妙文也所以他的名字

吽作卍兒、音萬寶玉聽了笑道真也新奇想必他将来
有些造化、説着沉思一會、茗烟因問二、爺為何不看
這樣的好戲寶玉道看了半日、怪煩的、出来𨓜𨓜就
遇見你們了、這會子作什麽呢茗烟趨近笑道這會
子没人知道我悄悄的引二、爺往城外𨓜𨓜去一會
子再往這裡来他們就不知道了、茗烟此時只要遮飾方纔之過故設
此以悅寶玉之心寶玉道不好仔細看拐了去便是他們知
道了、又鬧大了、不如往熟近些的地方去、還可就来、
茗烟道熟近地方、誰家可去、這却難了、寶玉笑道依

我的主意偺們竟找你花大姐姐去瞧他在家作什
麼呢妙寶玉心中早安了這着但恐茗烟不肯引去耳恰遇茗烟私行淫媾為寶玉所挾故以城外
引悅其心寶玉始悅出往花家去非茗烟適有罪被挾萬不敢如此私引出外別家子弟尚不敢私出況
寶玉哉況茗烟哉文字筍楔極細茗烟笑道好好到忘了他家又道
若他們知道了說我引著二爺胡走要打我呢必不可少
之語寶玉道有我呢茗烟聽說拉了馬二人從後門就
走了幸而襲人家不遠不過半里路程轉眼已到門
前茗烟先進去叫襲人之兄花自芳隨姓成名隨手成文彼時
襲人之母接了襲人與幾個外甥女兒一樹千枝一源萬派無意

隨手伏脉千里幾個姪女兒来家正吃茶菓聽見外面有人
吽花大哥花自芳忙出去看時見是他主僕兩個唬
的驚疑不止連忙抱下寶玉来在院内嚷道寶二爺
来了別人聽見還可襲人聽了也不知為何忙跑出
来迎着寶玉一把拉着問你怎麽来了寶玉笑道我
怪悶的来瞧瞧你作什麽呢襲人聽了纔放下心来
精細周到嗐了一聲笑道轉至笑字妙神你也忒胡鬧了該說說得是
可作什麽来呢一面又問茗烟還有誰跟来細茗烟
笑道別人都不知就只我們兩個襲人聽了復又驚

慌是必有之神理非特故作頓挫說道這還了得倘或碰見了人或是遇見老爺街上人擠車碰馬有個閃失也是頑得的你們的膽子比斗還大都是茗烟調唆的回去我定告訴嬤嬤們打你該說說的更有理茗烟撅了嘴便道二爺罵着打着叫我帶了来這會子推到我身上我說別来罷不然我們還去罷茗烟賊花自芳忙勸罷了既是来了也不用多說了只是茅簷草舍又窄又髒爺怎麽坐呢襲人之母也早迎出来襲人拉了寶玉進去寶玉見房中三五個女孩兒見他進来都低了頭

羞慚慚的、花自芳母子兩個百般怕寶玉冷、又讓他上炕、又忙另擺菓桌、又忙斟好茶、連用三又字上文一個百般神理活現紙上襲人笑道你們不用白忙、妙不寫襲卿忙正是忙之至若一寫襲人忙便是庸俗小派了我自然知道、菓子也不用擺、也不敢亂給東西吃、如此至微至小中便帶出家常情事他書寫不及此一面說一面将自已的坐褥拏来鋪在一個炕上、寶玉坐了、用自已的脚爐墊了脚、向荷包内取出兩個梅花香餅兒来、又将自已的手爐掀開焚上仍蓋好、放與寶玉懷内、然後将自已的茶杯斟了茶、送與寶玉、用四個自已字寫得寶襲二人

（素日如何親洽如何尊榮此時一盤托出盖素日身居候府綺羅錦綉之中其安富尊榮之寶玉親密浹洽勤慎委婉之襲人是所應當不必寫者也今於此一補更見其二人平素之情義且賠透後回中所有母女凡長欲為贖身口角等未到之過文）彼時他母兄已是忙另齊齊整整擺上一桌子菓品来襲人見總無可吃之物（補明寶玉自幼何等嬌貴以此一句留與下部後数十回寒冬噎酸虀雪夜圍破毡等處對看可為後生過分之人戒嘆）因笑道既来了没有空去之禮好歹嚐一點兒也是来我家一淌（得意之態是纔與母兄較争以後之神理最細）說着拈了幾個松子穰（惟此品稍可一拈別品便大錯了）吹去細皮用手帕托着送與寶玉寶玉看見襲人兩眼微紅粉光融滑（八字畫出）

纔妝淚之一女兒是好形容且是寶玉眼中意中

因悄悄問襲人好好的哭什麼襲人笑道何嘗哭纔迷了眼揉的因此便遮掩過了

伏下後文所補未到多少文字

當下寶玉穿著大紅金蟒狐腋箭袖外罩石青貂裘排穗褂襲人道你特為往這裡来又換新服他們

指晴雯麝月等

就不問你往那裡去的

必有是問閱此則又笑盡小說中無數家常穿紅掛綠綺繡綾羅等語自謂是富貴究竟反是寒酸俗態也

寶玉笑道珍大爺請看戲換的襲人點頭又道坐一坐就回去罷這個地方不是你来的寶玉笑道你就家去纔好呢我還替你留著好東西呢襲人道悄悄的

叫他們聽着什麽意思〔想見二人往日情長〕一面又伸手從寶玉頂上將通靈玉摘了下來向他姊妹們笑道你們見識見識時常說起來都當希罕恨不能一見今兒可儘力瞧了再瞧什麽希罕物兒也不過是這麽個東西〔行文至此固好看之極且勿論按此言固是襲人得意之語蓋言你等所希罕不得一見之寶我常常守常見視為平物然余今窺其用意之旨則是作者借此正為貶玉原非大觀者也〕說畢遞與他們傳看了一遍仍與寶玉掛好又命他哥哥去或僱一乘小轎或僱一輛小車送寶玉回去花自芳道有我送去騎馬也不妨了襲人道不為不妨為

的是磞見人、細極花自芳忙去僱了一頂小轎来衆人、也不敢相留、只得送寶玉出去、襲人又抓菓子與茗烟、又把些錢與他買花砲放、教他不可告訴人、連你也有不是、一直送寶玉至門前、看着上轎放下轎簾、花茗二人牽馬跟隨、来至寧府街茗烟命住轎向花自芳道、須等我同二爺還到東府裡混一混、纔好過去的不然人家就疑惑了、花自芳聽說有理、忙将寶玉抱出轎来送上馬去、寶玉笑說到難為你了、於是仍進後門、俱不在話下、却說寶玉自出了門、他房中

九

這些了環們都越性恣意的頑笑也有趕圍棋的也有擲骰抹牌的磕了一地瓜子皮偏奶母李嬤嬤拄拐進來請安瞧瞧寶玉見寶玉不在家了頭們只顧頑鬧十分看不過（人都看不過獨寶玉看得過）因嘆道自從我出去了不大進来你們越發没個樣兒（說得是原該說）別的媽媽們越不敢說你們了（補明好寶玉雖不吃乳豈無伴從之媼嫗哉）那寶玉是個丈八的燈臺照見人家照不見自家的（用俗語入妙）只知嫌人家髒這是他的屋子由著你們蹧蹋越不成體統了（所以為今古未有之一寶玉）這些了頭們明知寶玉

不講究這些二則李嬤嬤已是告老解事出去的了（調侃入微妙妙）如今管他們不着因此只顧頑並不理他那李嬤嬤還只管問寶玉如今一頓吃多少飯什麼時辰睡覺等語（可嘆）了頭們總胡亂荅應有的說好一個討厭的老貨李嬤嬤又問道這盖碗裡是酥酪怎不送與我去我就吃了罷說畢拏匙就吃（寫聾鍾奶姆便是聾鍾奶姆）一個了頭道快別動那是說了給襲人留着的（過下無痕）回来又惹氣了（照應茜雪楓露茶前案）你老人家自已承認別帶累我們受氣（這等話語聲口必是晴雯無疑）李嬤嬤聽了又氣

又愧便説道我不信他這樣壞了且別説我吃了一碗牛奶就是再比這值錢的也是應該的難道待襲人比我還重難道他不想想怎麼長大了我的血變的奶吃的長這麼大如今我吃他一碗牛奶他就生氣了我偏吃了怎麼樣你們看襲人不知怎樣那是我手裡調理出来的毛丫頭什麼阿物兒（雖暫委曲唐突襲卿然亦怨不得李媪）一面説一面賭氣將酥酪吃盡又一個丫頭笑道他們不會説話怨不得你老人家生氣寶玉還時常送東西孝敬你老去豈有為這個不自在的

聽這聲口必是霽月無疑李嬤嬤道你們也不必粧狐媚子哄我、打量上次為茶攆茜雪的我不知道呢照應前文又用一攆字屈殺寶玉然在李媼心中口中畢肖明兒有了不是我再来領說着賭氣去了、過至下回少時寶玉回来、命人去接襲人、只見晴雯淌在床上不動、嬌態已慣寶玉因問敢是病了、再不然輸了、秋紋道他到是贏的、誰知老太太来了、混輸了、他氣的睡去了、寶玉笑道你别和他一般見識、由他去就是了、說着襲人已来彼此相見襲人又問寶玉何處吃飯多早晚回来、又代母妹問諸同伴姊妹好、

一時換衣卸粧寶玉命取酥酪来了環們回說李嬤嬤吃了寶玉纔要說話襲人便忙笑道原来是留的這個多謝費心前兒我吃的時候好吃吃過了好肚子疼足的吐了纔好他吃了到好擱在這裡到白蹧蹋了（與前文失手碎鍾遙對通部襲人皆是如此一絲不錯）我只想風乾栗子吃你替我剝栗子我去鋪床（必如此方是）寶玉聽了信以為真方把酥酪丟開取栗子来自向燈前檢剝一面見衆人不在房中乃笑問襲人道今兒那個穿紅的是你什麽人（若見過女兒之後沒一段文字便不是寶玉亦非石頭記矣）襲人道

那是我兩姨妹子、寶玉聽了、賛嘆兩聲、這一賛嘆又是令人囫圇
不解之語只此便抵過一大篇文字襲人道、嘆什麼、只一嘆字便引出花解語一回来
我知道你心裡的緣故、想是說他那裡配穿紅、補出寶玉
素喜紅色這是激語寶玉笑道、不是不是、那樣的不配穿紅的、
誰還敢穿、活寶玉我因為見他實在好的狠、怎麼也得
他在偺們家就好了、妙該妙意襲人冷笑道、實在好的、該
給你家作奴才麼、妙荅寶玉並未說奴才二字襲人連補奴才二人最是勁節怒不得
作此語寶玉聽了、忙笑道、你又多心了、我說往偺們家
来、必定是奴才不成、勉強如閶說親戚就使不得、更強襲人

道那也搬配不上（說得是）寶玉便不肯再說只是剥栗子襲人笑道怎麼不言語了想是我纔冒撞冲犯了你明兒賭氣花幾兩銀子買他們進來就是了（總是故意激他）寶玉笑道你說的怎麼叫我答言呢我不過賛他好正該生在這深堂大院裡沒的我們這種濁物（妙號後文又曰鬚眉濁物之稱今古未有之一人始有此今古未有之妙稱妙號）到生在這裡（這皆是寶玉意中心中確實之念非勉強之詞所以謂今古未有之一人耳聽其囫圇不觧之言察其幽微感觸之心審其癡妄婉轉之意皆古今未見之人亦是未見之文字說不得賢說不得愚說不得不肖說不得善說不得惡說不得正大光明說不得混賬惡賴說不得聰明才俊說不得庸俗又說不得好色）

好淫說不得情癡情種恰恰只有一顰兒可對令他人徒加評論總未摸着他二人是何等脫胎何等心臆何等骨肉余閱此書亦愛其文字耳實亦不能評出此二人終是何等人物後觀情榜評曰寶玉情不情黛玉情情此二評自在評痴之上亦屬囫圇不解妙甚襲人道、他雖沒這造化、到也是嬌生慣養的呢、我姨爹姨娘的寶貝、如今十七歲、各樣的嫁粧都齊備了、明年就出嫁、寶玉聽了出嫁二字、不禁嗐了兩聲、寶玉心思另是一樣余前評可見正不自在、又聽襲人嘆道、襲人亦嘆自有別論只從我來這幾年姊妹們都不得在一處、如今我要回去了、他們又都去了、寶玉聽了這話、內有文章、余亦如此不覺吃一驚、余亦吃驚忙

丢下栗子問道怎麽你如今要回去了、襲人道我今兒聽得我媽和哥哥商議、教我再耐煩一年、他們上来就贖我出去的呢、（即余今日尤難為情 况當日之寶玉哉）寶玉聽了這話越發怔了、因問為什麽要贖你、襲人道這話奇了、我又比不得是你這裡家生子兒、一家子都在别處、獨我一個人在這裡、怎麽是個了局、（說得極是）寶玉道、我不叫你去也難、（是頭一句駁故用 貴公子聲口無理）襲人道、從来没這道理、便是朝廷宮裏也有個定例、或幾年一選、幾年一入、也没有個長遠留下人的理、别說你咧、（一駁 更有）

理

寶玉想一想，果然有理。自然。又道、老太太不放你也難。第二層伏祖母溺愛更無理　襲人道、為什麼不放我、果然是個最難得的、或者感動了老太太太太、寶玉並不提王夫人襲人偏自補出周密之至必不放我出去的、設或多給我們家幾兩銀子、留下我、然或有之、我却也不過是個平常的人、比我強的多而且多、自我從小兒来了、跟着老太太、先伏侍了史大姑娘幾年、百忙中又補出湘雲来真如是七穿八達得空便入如今又伏侍了你幾年、如今我們家来贖、正是該叫去的、只怕連身價也不要、就開恩叫我去呢、若說為伏

侍的你好是分内應當不是什麼奇功我去了仍舊有好的了不是沒了我就不成事（再一駁更覺精細有理）寶玉聽了這些話竟是有去的理無留的理（自然）心内越發急了（原當急）因又道雖然如此說我只一心留下你不怕老太太不和你母親說多多給你母親些銀子他也不好意思接你了（急心腸故入於霸道無理）襲人道我媽自然不敢強且漫說和他好說又多給銀子就便不好和他說一個錢也不給安心要強留下我他也不敢不依但只是偺們家從沒幹過這倚勢仗貴霸道的事

這比不得別的東西、因為你喜歡、加十倍利弄了来
給你那賣的人不得吃虧、可以行得、如今無故平空
留下我於你又無益反叫我們骨肉分離、這件事、老
太太太太斷不肯行的、三駁不獨更有理且又補出賈府自慈善寬厚等事寶
玉聽了、思忖半晌正是思忖只有去的理無留的理依你說、你是去
定了、自然襲人道去定了、寶玉聽了自思道、誰知這樣
一個人這樣薄情無義、余亦如此見疑乃嘆道、早知道都是
要去的、都是要去的妙可謂觸類旁通活是寶玉我就不該弄了来臨了
剩我一個孤兒、可謂見首知尾活是寶玉說着便賭氣上床睡去

了、又到無可奈何之時了原来襲人在家、聽見他母兄要贖他
回去、補前文他就說寶玉至死不放回去的、又說當日
原是你們沒飯吃、就剩我還值幾兩銀子、若不叫你
們賣、沒有個看著老子娘餓死的理、補出襲人幼時艱辛苦狀與前
文之香菱後文之晴雯大同小異自是又副十二釵中之冠故不得不補傳之如今幸而賣
到這個地方、可謂不幸中之幸吃穿和主子一樣、又不朝打
暮罵、況且如今爹雖沒了、你們却又整理的家成業
就復了元氣、若果然還艱難、把我贖出来、再多淘澄
幾個錢也還罷了、其實又不難了、這會子又贖我作

什麽權當我死了，再不必起贖我的念頭，因此哭鬧了一陣。以上補在家今日之事與寶玉問哭一句對針他母兄見他這般堅執，自然必不出来的了，况且原是賣倒的死契，明仗著賈宅是慈善寬厚之家，不過求一求，只怕身價銀一併賞了。這是有的事呢。又夹帶出賈府平素施為来與襲人口中針對二則賈府中從不曾作踐下人，只有恩多威少的伏下多少後文大凡老少房中所有親侍的女孩子們，更比待家下衆人不同，平常寒薄人家的小姐，也不能那樣尊重的。又伏下多少後文先一句是傳中陪客此一句是傳中本旨因此他母子兩

個也就死心不贖了、(既如此何得襲人又作前語以愚寶玉不如何意且看後文)次後忽然寶玉去了、他二人又是那般景況、(一件間事一句間文皆無警甚)他母子二人心下更明白了、越發石頭落了、地而且是意外之想彼此放心再無贖念了、(一段情結妙甚)如今且說襲人自幼見寶玉、性格異常、(四字好所謂說不得不好也)其淘氣憨頑自是出於衆小兒之外更有幾件千奇百怪口不能言的毛病兒(只如此說更好所謂說不得聰明賢良說不得癡呆愚昧也)近來仗着祖母溺愛父母亦不能十分嚴緊拘管更覺放蕩弛縱、(四字妙評確甚)任情恣性、(四字更好亦不涉於惡亦)

不涉於淫亦不涉于驕不過一味任性耳最不喜務正、這還是小兒同病每欲勸
時、料不能聽、今日可巧有贖身之論、故先用騙詞以
探其情以厭其氣、然後好下箴規、原来如此今見他黙黙
睡去了、知其情有不忍、氣已餒墮、不獨解語亦且有智自已原
不想栗子吃的、只因怕為酥酪、又生事故、亦如茜雪
之茶等事、可謂賢而多智之人是以假以栗子為由、混過寶玉
不提就完了、於是命小了頭子們将栗挐去吃了、自
已来推寶玉淚痕滿面、正是無可奈何之時襲人便笑道這有
什麽傷心的、你果然留我、我自然不出去了、寶玉聽

這話有文章寶玉不愚便說道你到說說我還要怎麼留

你我自己也難說了二人素常情義襲人笑道咱們素日好

處再不用說但今日你安心留我不在這上頭我另

說出兩三件事来你果然依了我就是你真心留我

了刀擱在頸子上我也是不出去的了寶玉忙笑道

你說那幾件我都依你好姐姐好親姐姐疊疊話活見從紙上

走一寶玉下来如聞其呼如見其笑別說兩三件就是兩三百件我也

依兩三百不成話却是寶玉口中只求你們同看着我守着我等我

有一日化成了飛灰此評者所謂是何心思始得口出此等不成話之至奇至妙之

話請諸公如何解得如何評論所勸者正為此偏於勸時一犯妙甚
飛灰還不好、灰
還有形跡、還有知識、灰還有知識奇之不可勝言矣余則謂人尚無知識者多甚
等我化成一股輕烟風一吹、便散了的時候、你們也
管不得我、我也顧不得你們了、那時憑我去、我也憑
你們愛那裡去就去了、是聰明是愚昧是小兒淘氣余皆不知只覺悲感難言奇
瑰妙
愈急的襲人忙握他的嘴說、好好的、正為勸你這
些更說的狠了、寶玉忙說道、再不說這話了、襲人道
這是頭一件要改的、寶玉道、改了、再要說你就擰嘴、
還有什麼、襲人道第二件你真喜讀書也罷、假喜也

罷只是在老爺跟前或在別人跟前你別只管批駁誚謗只作出個喜讀書的樣子来寳玉又誚謗讀書人恨此時不能一見如何誚謗也教老爺少生些氣在人前也好說嘴他心裡想着我家代代讀書只從有了你不承望你不喜讀書已經他心裡便又氣又愧而且背前背後亂說那些混話讀書上進的人你就起個名字叫作祿蠹二字從古未見新奇之至難怨世人謂之可殺余却最喜又說只除明明德外無書却是前人自己不能解聖人之書另出己意混編纂出来的寳玉目中猶有明明德三字心中猶有聖人二字又素日皆作如是等語宜乎人人

（謂之瘋傻不肖）這些話、怎麼怨得老爺不氣、不時時打你、叫別人怎麼想你、寶玉笑道、再不說了、那原是那小時不、知天高地厚、信心胡說、如今再不敢說了、（又作是語說不得不乖覺然又是作者瞞人之處也）還有什麼、襲人道、再不可毀僧謗道、（一件是婦女心意）調脂弄粉、（二件若不如此亦非寶玉）還有更要緊的一件、（忽又作此一語）再不許吃人嘴上擦的胭脂了、（此一句是聞所未聞之語宜乎其父母嚴責也）與那愛紅的毛病兒、寶玉道、都改都改、再有什麼快說、襲人笑道、再也沒有了、只是百事檢點些、不任意任情的就是了、（總包括盡矣其所謂花解語者大矣不獨冗冗）

為兒女之分也你若果都依了、便拏八人轎也抬不出我去了、寶玉笑道、你這裡長遠了、不怕沒八人轎你坐、襲人冷笑道、這我可不希罕、有那個福氣、沒有那個道理、總坐了也沒甚趣、調侃不淺然在襲人能作是語實可愛可敬可服之至所謂花解語也二人正說著、見秋紋走進來說、快三更了、該睡了、方纔老太太打發嬤嬤來問、我荅應睡了、寶玉命取表來、照應前鳳姐之文看時、果然針已指到亥時、表則是表的寫法前形容自鳴鐘則是自鳴鐘各畫其神妙方從新盥漱、寬衣安歇、不在話下、至次日清晨、襲人起來、便覺身體發重、頭疼目

脹、四肢火熱、先時還挫掙的住、次後捱不住、只要睡着、因而和衣淌在炕上、寶玉忙回了賈母、傳醫診視、說道不過偶感風寒、吃一兩劑藥、踈散踈散就好了、開方去後、令人取藥来煎好、剛服下去、命他盖上被渥汗、寶玉自去黛玉房中来看視、為下文留地步 彼時黛玉自在床上歇午、丫環們皆出去自便、滿屋内静悄悄的、寶玉揭起綉線軟簾、進入裡間、只見黛玉睡在那裡、忙去上来推他道、好妹妹、纔住了好姐姐、又聞好妹妹、大約寶玉一日之中、一時之内、此六個字未曾暫離口角、妙甚 纔吃了飯、又睡覺、将黛玉喚

醒若是別部中書寫此時之寶玉一進来便生不軌之心突萌苟且之念更有許多賊形鬼狀醜態邪言矣此却反推喚醒他毫不在意所謂說不得淫蕩是也黛玉見是寶玉因說道你且出去逛逛我前兒鬧了一夜今兒還沒有歇過来補出嬌怯態度渾身酸疼寶玉道酸疼事小怕睡出病来我替你解悶兒混過困去就好了寶玉又知養身黛玉只合着眼說道我不困只畧歇歇兒你且別處去鬧會子再来寶玉推他道我往那裡去呢見了別人就怪膩的所謂只有一類可對亦屬怪事黛玉聽了嗤的一聲笑道你既要在這裡那邊去老老實實的坐着偺們說話兒寶玉

道我也歪著寶玉見沒有枕頭（纏綿密切入微）因說偺們在一個枕頭上罷（更妙漸逼漸近所謂意綿綿也）黛玉道放屁外頭不是枕頭拏一個來枕著寶玉出至外間看了一看回来笑道那個我不要也不知是那個髒婆子的黛玉聽了睜開眼起身（睜眼起身）笑道（笑）真真你就是我命中的妖魔星（妙語妙之至想見其態度）請枕這一個說著就將自己枕的推與寶玉又起身將自己的再拏了一個来自已枕了二人對面倒下黛玉因看見寶玉左邊腮上有鈕扣大小的一塊血漬便欠身湊近前来以手撫

之細看想見其纏綿態度又道這又是誰的指甲刮破了妙極
補出素日寶玉側身一面笑道不是刮的只怕是纔剛替
他們淘漉胭脂膏子濺上了一點兒遥與後文平兒於怡紅院晚粧
時對照說着便找手帕子要揩拭黛玉便用自己的帕
子替他揩拭了想見情之脉脉意之綿綿口內說道你又幹這些
事了又是勸戒語幹也罷了一轉細極這方是顰卿不必比別人一味固執死勸
定還要帶出幌子來便是舅舅不見別人又當奇事
新鮮話兒去學舌討好兒補前文之未足者吹到舅舅耳裡
又使大家不乾净惹氣大家二字何妙之至神之至細膩之至乃父責其子縱加

以答楚何能使大家不乾淨哉今偏大家不乾淨則知賈母如何管孫責子還恕於衆及自己心中多少抑鬱難堪難禁代憂代痛一齊托出寶玉總未聽見這些話、可知昨夜情切切之語亦屬行雲流水矣只聞得一股幽香、卻是從黛玉袖中發出、聞之令人醉魂酥骨、卻像是淫極然究竟不犯一些淫意寶玉一把便將黛玉的袖拉住、要瞧籠着何物、黛玉笑道、天時寒冷、誰帶什麼香呢、寶玉笑道、既然如此、這香是那裡來的、黛玉道、連我也不知道、正是據諺云人在氣中忘氣魚在水中忘水余今續之曰美人忘容花則忘香此則黛玉不自知骨肉中之香耳想必是櫃子裡頭的香氣、衣服上薰染的也未可知、有理寶玉搖頭道、未

必這香的氣味奇怪不是那些香餅子香毬子香袋子的香黛玉冷笑道冷笑便是文章難道我也有什麼羅漢真人給我些香不成便是得了奇香也沒有親哥哥親兄弟弄了花兒朵兒霜兒雪兒替我炮製活顰兒一絲不錯我有的是些俗香罷了寶玉笑道凡我說一句你就拉上這麼些不給你個利害也不知道從今兒可不饒你了說著翻身起来將兩隻手呵了兩口活畫便伸向黛玉膈肢窩内兩脇下亂撓黛玉素性觸癢不禁寶玉兩手伸来亂撓便笑的喘不過氣来口裡

說寶玉你再鬧我就惱了、如見如聞寶玉方住了手笑問
道你還說這些不說了黛玉笑道再不敢了、一面理
鬢笑道我有奇香你有煖香沒有、奇問寶玉見問一
時解不來、一時原難解終遜黛卿一等正在此等處因問什麼煖香黛玉
點頭嘆笑道、蠢才蠢才、你有玉人家就有金來配
你人家有冷香你就沒有煖香去配寶玉方聽出來、
的是顰兒活畫然這是阿顰一生心事故每不禁自及之寶玉笑道方纔求饒如
今更說狠了、說着又去伸手黛玉忙笑道好哥哥我
可不敢了寶玉笑道饒你只把袖子我聞一聞說着

便拉了袖子籠在面上閙個不住黛玉奪了手道這
可該去了寶玉笑道去不能偺們斯斯文文的淌着
説話兒説着復又倒下黛玉也倒下用手帕子盖上
臉畫寶玉有一搭沒一搭的説些鬼話先一總黛玉只
不理寶玉問他幾歲上京路上見何景致古蹟揚州
有何遺跡故事土俗民風黛玉只不答寶玉只怕他
睡出病来原来只為此故不暇防人嘲笑所以放蕩無忌處不特此一件耳便哄他
道噯喲你們揚州衙門裡有一件大故事你可知道
黛玉見他説的鄭重且又正言厲色只當是真事因

問什麽事寶玉見問便忍着笑順口說道揚州有一座黛山山上有一個林子洞黛玉笑道真是撒謊自来也没聽見這山寶玉道天下山水多着呢你那裡知道這些等我說完了你再批評黛玉道你且說寶玉又說林子洞裡原来有群耗子精那一年臘月初七日老耗子昇座議事（耗子亦能昇座且議事自是耗子有賞罰有制度矣今之耗子猶穿壁嚙物其昇座者置而不問哉哈哈）因說明日乃是臘八世上人都熬臘八粥如今我們洞中菓品短少須得乘此打刼些来方妙（議問是這事宜乎為鼠矣）乃拔令箭一枝遣一能幹

的小耗子原来能於此者便是小鼠前去打聽一時小耗回報各
處察訪打聽已畢惟有山下廟裡菓米最多廟裡原来最多
妙妙老耗問米有幾樣菓有幾品小耗道米豆成倉不
可勝記菓品有五種一紅棗二栗子三落花生四菱
角五香玉老耗聽了大喜即時點耗前去乃拔令箭
問誰去偷米一耗便接令箭去偷米又拔令箭問誰
去偷豆又一耗接令去偷豆然然後一一的都各領去
了只剩下香玉一種因又拔令箭問誰去偷香玉只
見一個極小極弱的小耗應道我愿去偷香玉老耗

並衆耗見他形様恐不諳練且怯懦無力、都不准他去小耗道我雖年少身弱、却是法術無邊口齒伶俐、機謀深遠、這三句暗為黛玉作評諷的妙此去包管比他們偷的還巧呢、衆耗忙問如何比他們巧、小耗道我不學他們直偷我只摇身一變也變成個香玉滚在香玉堆裡、使人看不出聽不見却暗暗的用分身法搬運漸漸的就搬運盡了、豈不比直偷硬取的巧些、果然巧而且最毒直偷者可防此法不能防矣可惜這様才情這様學術却是一耗耳衆耗聽了、都道妙却妙、只是不知怎麽個變法你先變個我們瞧瞧、小

耗笑道這個不難等我變来說畢搖身就變竟變了
一個最標致美貌的一位小姐衆耗忙笑說變錯了
變錯了原說變菓子的如何變出小姐来余亦說變錯了小
耗現形笑道我說你們沒見世面只認得這菓子是
香玉却不知鹽課林老爺的小姐纔是真正香玉呢
前面有試才題對額故緊接此一篇無稽亂話前無
則可此無則不可蓋前係寶玉之懶為者此係寶玉
不得不為者世人誹
謗無礙獎舉不必黛玉聽了翻身爬起来按着寶
玉笑道我把你爛了嘴的我就知道你是編我呢說
着便擰的寶玉連連央告說好妹妹饒我罷再不敢

了、我因為聞你香、忽然想起這個故典来、黛玉笑道、饒罵了人、還説是故典呢、一語未了、只見寶釵走来、妙笑問誰説故典呢、我也聽聽、黛玉忙讓坐、笑道你瞧瞧有誰、他饒罵了人、還説是故典、寶釵笑道、原来是寶兄弟、怨不得他、他肚子裡的故典原多、妙諷只是可惜一件、妙轉凡該用故典之時、他偏就忘了、妙更有今日記得的、前兒夜裡的芭蕉詩、就該記得、眼面前的到想不起来、別人冷的那樣、你急的只出汗、與前拭汗二字針對不知此書何妙至如此有許多妙談妙語機鋒詼諧各得其時各盡其理前梨香院黛玉之諷則偏

而趣此則正而趣二人真是對手兩不相犯這會子偏又有記心了黛玉聽了笑道阿彌陀佛到底是我的好姐姐你一般也遇見對子了可知一還一報不爽不錯的剛說到這裡只聽寶玉房中一片嚷聲吵鬧起来後回再見

總評

若知寶玉真性情者當留心此回其與襲人何等留連其於畫美人事何等古怪其遇茗烟事何等憐惜其於黛玉何等保護再襲人之癡忠畫人之惹事茗烟之屈奉黛玉之癡情千態萬狀筆力勁尖有水到渠成之象無微不至真畫出一個上乘智慧之人入於魔而不悟甘心墮落且影出諸魔之神通亦非泛泛有勢不能輕登彼岸之形凡我衆生掩卷自思或於身心少

有補益小子妄談諸公莫怪、

第二十回

智慧生魔多象、魔生智慧方深、智慧寂滅萬緣根、不解智魔作甚、

第二十回

王熙鳳正言弾妬意　林黛玉俏語謔嬌音

話説寳玉在林黛玉房中説耗子精寳釵撞来諷刺寳玉元宵不知緑蠟之典三人正在房中互相譏刺取笑那寳玉正恐黛玉飯後貪眠一時存了食或夜間失了困皆非保養身體之法云寳玉亦如醫理却只是在顰兒等人前方露亦如後回許多明理之語只在閨前現露三分越在雨村等經濟人前如痴如呆實令人可恨但雨村等視寳玉不是人物豈知寳玉視彼等更不是人物故不知接談也寳玉之情痴是真乎是假乎看官細評幸而寳玉走来大家談笑那林黛玉方不欲睡自

已纔放了心、忽聽他房中嚷起来、大家側耳聽了一
聽林黛玉先笑道、這是媽媽和襲人叫呢、那襲人也
罷了、你媽媽再要認真排場他、可見老背晦了、襲卿能使
顰卿一賛愈見彼之為人矣觀者諸公以為何如寶玉忙要趕過来、寶釵忙
一把拉住道、你别和你媽媽吵、纔是他老糊塗了、倒
要讓他一步為是、寶釵如何觀者思之寶玉道、我知道了、說畢
走来、只見李媽媽拄着拐棍、在當地罵襲人、忘了本
的小娼婦、我抬舉你起来、這會子我来了、你大摸大
様的淌在炕上、見我来也不理一理、一心只想粧狐

媚子哄寶玉哄的寶玉不理我聽你們的話你不過是幾兩臭銀子買来的毛了頭這屋裡你就作耗如何使得好不好拉出去配一個小子看你還妖精似的哄寶玉不哄襲人先只道李媽媽不過為他淌着生氣少不得分辨說病了纔出汗蒙着頭原沒看見你老人家等話後来只管聽他說哄寶玉粧狐媚又說配小子等話由不得又愧又委曲禁不住哭起来寶玉雖聽了這些話也不好怎樣少不得替襲人分辨病了吃藥等語又說你不信只問别的了頭們李

媽媽聽了這話益發氣起来了說道你只護著那起狐狸那裡認得我了叫我問誰去誰不帮着你呢誰不是襲人拏下馬来的我都知道那些事我只和你在老太太太太跟前去講了把你奶了這麽大到如今吃不著奶了把我丢在一旁逞著了頭們要我的强一面說一面也哭起来彼時黛玉寶釵等也走過来勸說媽媽你老人家躭待他們一點子就完了李媽媽見他二人来了便拉住訴委曲將當日吃茶茜雪出去與昨日酥酪等事嘮嘮叨叨說個不清可巧

鳳姐、正在上房算、完輸贏賬、聽得後面聲嚷動、便知
是李媽媽老病發了、排揎寶玉的人、正值他今兒輸
了錢、遷怒於人、便連忙趕過来、拉了李媽媽笑道、好
媽媽別生氣、大節下老太太纔喜歡了一日、你是個
老人家、別人高聲、你還要管他們呢、難道你還不知
道規矩、在這裡嚷起来、叫老太太生氣不成、你只說
誰不好、我替你打他、我家裡燒的滾熱的野雞、快来
跟我吃酒去、一面說一面拉著走、又叫豐兒替你李
奶奶拏著拐棍子、擦眼淚的手帕子、那李媽媽脚不

沾地跟了鳳姐走了一面還説我也不要這老命了、越性今兒沒了規矩鬧一塲子討個沒臉强如受那娼婦蹄子的氣後面寶釵黛玉隨着鳳姐兒這般都拍手笑道虧這一陣風来把個老婆子撮了去了寶玉點頭嘆道這又不知是那裡的賬只揀軟的排揎昨兒又不知是那個姑娘得罪了上在他賬上一句未了晴雯在旁笑道誰又不瘋了得罪他作什麽便得罪了他就有本事承任不犯着帶累别人襲人一面拉寶玉道為我得罪一個老奶奶你這會子又為

我得罪這些人這還不彀我受的還只是拉別人寶
玉見他這般病勢又添了這些煩惱連忙忍氣吞聲
安慰他仍舊睡下出汗又見他湯燒火熱自己守他
歪在旁邊勸他只養着病別只想着些沒要緊的事
生氣襲人冷笑道要為這些事生氣這屋裡一刻還
站不得了但只是天長日久只管這樣可叫人怎麼
樣纔好呢時常我勸你別為我們得罪人你只顧一
時為我們那樣他們都記在心裡遇着坎兒說的好
說不好聽大家什麼意思一面說一面禁不住流淚

又怕寶玉煩惱只得又勉强忍着一時雜使的老婆子煎了二和藥来寶玉見他纔有汗意不肯叫他起来自已便端着就枕與他吃了即命小了頭子們鋪炕襲人道你吃飯不吃飯到底老太太太太跟前坐一會子和姑娘們頑一會子再回来我就靜靜的淌一淌也好寶玉聽說只得替他去了簪環看他淌下自往上房来同賈母吃畢飯賈母猶欲同那幾個老管家媽媽鬪牌解悶寶玉記着襲人便回至房中見襲人朦朦睡去自已要睡天色尚早彼時晴雯綺霞

秋紋碧痕都尋熱鬧找鴛鴦琥珀等耍戲去了獨見
麝月一個人在外間房裡燈下抹骨牌寶玉笑問道
你怎麽不同他們頑去麝月道沒有錢寶玉道床底
下堆着那麽些還不彀你輸的麝月道都頑去了這
屋裡交給誰呢那一個又病了滿屋裡上頭是燈下
頭是火那些老媽媽子們老天拔地伏侍一天也該
呌他歇歇小了頭子們也伏侍了一天這會子還不
呌他們頑頑去所以讓他們都去罷我在這裡看着
寶玉聽了這話公然又是一個襲人因笑道我在這

裡坐著、你放心去罷、麝月道、你既在這裡、越發不用去了、偺們兩個說話頑笑豈不好、寶玉笑道、兩個作什麼呢、怪沒意思的、也罷了、早上你說頭癢、這會子沒什麼事、我替你篦頭罷、麝月聽見便道、就是這樣、說著、將文具鏡匣搬來、卸去釵釧、打開頭髮、寶玉拏篦子替他一一的梳篦、只篦了三五下、只見晴雯忙忙走進來取錢、一見了他兩個、便冷笑道、哦、交盃盞還沒吃、到上頭了、寶玉笑道、你來、我也替你篦一篦、晴雯道、我沒那麼大福、說著、拏了錢、便摔簾子出去、

了寶玉在麝月身後麝月對鏡二人在鏡内相視寶玉便向鏡内笑道滿屋裡就只是他磨牙麝月聽說忙也向鏡中搖手寶玉會意忽聽唿一聲簾子響晴雯又跑進来問道我怎麽磨牙了咱們到要說說麝月笑道你去你的罷又来問人了晴雯笑道你又護着你們那瞞神弄鬼的我知道等我撈回本兒来再說話說着一徑出去了閑上一段兒女口舌却寫麝月一人有襲人出嫁之後寶玉寶釵身邊還有一人雖不及襲人周到亦可免微嫌小弊等患方不負寶釵之為人也故襲人出嫁後云好歹留着麝月一語寶玉便依從此話可見襲人雖去實未去也寫晴雯之疑忌亦為下文跌扇角口

等文伏脉却又輕輕抹去正見此時都在幼時雖微露其疑忌見得人各稟天真之性善惡不一往後漸大漸生心矣但觀者凡見晴雯諸人則惡之何愚也哉要如自古及今愈是尤物其猜忌嫉妬愈甚若一味渾厚大量涵養則有何令人憐愛護惜哉然後如寶釵襲人等行為並非一味蠢拙古板以女夫子自居當綉幙燈前緑窓月下亦頗有或調或妬輕俏艷麗等語不過一時取樂買笑耳非切切一味妬才嫉賢也是以高諸人百倍不然寶玉何甘心受屈於二女夫子哉看過後文則如矣故觀書諸君子不必惡晴雯正該感睛雯金閨綉閣中生一方法

這裡寶玉通了頭命麝月悄悄的伏侍他睡下不肯驚動襲人一宿無語至次日清晨起来襲人已是夜間發了汗覺得輕省了些只吃些米湯静養寶玉放了心因飯後時到薛姨媽這邊

来閑俇彼時正月内、學房中放年學、閨閣中忌針黹、却都是閑時、因賈環也過来頑、正遇見寶釵香菱鶯兒三個趕圍棋作耍、賈環見了、也要頑、寶釵素習看他亦如寶玉、並沒他意、今兒聽他要頑、讓他上来坐了一處頑、一磊十個錢頭、一回自己贏了、心中十分歡喜、後来接連輸了幾盤、便有些着急、趕着這盤正該自己擲個六點、下該鶯兒擲三點、就贏了、因拏起骰子来恨命一擲、一個作定了五、那一個亂轉、鶯兒拍着手只叫么、嬌態如此、賈環便瞪着眼、六七八混叫、那

骰子偏生轉出么来賈環急了伸手便抓起骰子来然後就拏錢說是個六點鶯兒便說分明是么寶釵見賈環急了便瞅鶯兒說道越大越沒規矩難道爺們要賴你還不放下錢来呢鶯兒見寶釵說不敢嘖聲只得放下錢来口内嘟囔說一個作爺的還賴我們這幾個錢連我也不在眼裡前兒和寶玉頑他輸了那些也沒着急下剩的錢還是幾個小了頭們一搶他一笑就罷了寶釵不等說完連忙斷喝賈環道我拏什麽比寶玉呢你們怕他都和他好都欺負我

不是太太養的說着便哭了寶釵忙勸他好兄弟快别說這話兒人家笑話你又罵鶯兒正值寶玉走来見了這般形況問是誰怎麼了賈環不敢嘖聲寶釵素知他家規矩凡作兄弟的都怕哥哥大族規矩原是如此一絲兒不錯卻不知那寶玉是不要人怕他的他想着弟兄們一併都有父母教訓何必我多事反生疎了况且我是正出他是庶出饒這樣還有人背後談論還禁得轄治他了更有個獃意思存在心裡你道是何獃意因他自幼姊妹叢中長大親姊妹有元春探春堂

姊妹有迎春惜春、親戚中又有史湘雲、林黛玉薛寶釵等諸人、他便料定原来天生人為萬物之靈、凡山川日月之精氣只鍾於女兒、鬚眉男子不過是些渣滓濁沫而已、因有這個獃念在心、把一切男子都看成混沌濁物、可有可無、只是父親叔伯兄弟中、因孔子是亘古第一人說下的、不可忤慢、只得要聽他這句話、所以弟兄之間、不過盡其大概的情理就罷了、並不想自已是丈夫、須要為子弟之表率、是以賈環等、都不怕他、却怕賈母、纔讓他三分、如今寶釵恐怕

寶玉教訓他、倒沒意思、便連忙替賈環掩飾、寶玉道
大正月裡哭什麽、這裡不好、你別處頑去、你天天念
書倒念糊塗了、比如這件東西不好、橫豎那一件好、
就棄了這件、取那個、難道你守著這個東西、哭一會
子就好了不成、你原是来樂的、既不能取樂、就往別
處去再尋樂頑、一會子你如今自招煩惱、難道算取
樂頑了不成、不如快去為是呢、賈環聽了、只得回来、
趙姨娘見他這般、因問又是在那裡墊了踹窩来了、
一問不荅、再問時、賈環便說同寶姐姐頑的、鶯兒欺

負我賴我的錢、寶玉哥哥攆我来了、趙姨娘啐道、誰叫你上高臺攀去了、下流沒臉的東西、那裡頑不得、誰叫你跑了去討沒意思、正説着、可巧鳳姐在窓外過、都聽在耳內、便隔窓説道、大正月又怎麼了、環兄弟小孩子家、一半點錯了、你只教導他、説這些淡話作什麼、憑他怎麼去、還有太太老爺管他呢、就大口啐他、他現是主子、不好了、橫豎有教導他的人、與你什麼相干、環兄弟出来、跟我頑去、賈環素日怕鳳姐、比怕王夫人更甚、聽見叫他、忙唯唯的出来、趙姨娘

也不敢嘖聲、鳳姐向賈環道、你也是個沒氣性的時常說給你、要吃要喝要頑要笑、只愛同那一個姐姐妹妹哥哥嫂子頑、就同那個頑、你不聽我的話、反叫這些人教的歪心邪意狐媚子霸道的、自已不尊重、要往下流走、安著這心、還只管怨人家偏心、輸了幾個錢、就這麽個樣兒、賈環見說、只得諾諾的、回說輸了一二百、鳳姐道、虧你還是爺、輸了一二百錢就這樣、回頭叫豐兒去取一吊錢来、姑娘們都在後頭頑呢、把他送了頑去、你明兒再這麽下流狐媚子、我先

打了你打發人告訴學裡皮不揭了你的為你這個不尊重恨的哥哥牙癢不是我攔着窩心脚把你的腸子抓出来呢喝命去罷賈環諾諾的跟了豐兒得了錢自已和迎春等頑去不在話下一段大家子派安吆喝如見如聞正為下文五鬼作引也余為寶玉肯效鳳姐一點餘風亦可繼寧榮之盛諸公當為何如且說寶玉正和寶釵頑笑忽見人說史大姑娘来了妙極凡寶玉寶釵正閑相遇時非黛玉来即湘雲来是恐漏洩文章之精華也若不如此則寶玉久坐忘情必被寶卿見棄杜絕後文成其夫婦時無可談舊之情有何趣味哉寶玉聽了抬身就走寶釵笑道等着俗們兩個一齊走瞧瞧他去說着下了

炕同寶玉一齊来至賈母這邊只見史湘雲大笑大說的見他兩個来忙問好厮見（寫湘雲又一筆法特犯不犯）正值林黛玉在旁因問寶玉在那裡的寶玉便說在寶姐姐家的黛玉冷笑道我說你虧在那裡絆住不然早就飛了来了寶玉笑道只許同你頑替你解悶兒不過偶然去他那裡一淌就說這話林黛玉道好沒意思的話去不去管我什麽事我又沒叫你替我解悶兒可許你從此不理我呢說着便賭氣回房去了寶玉忙跟了来問道好好的又生氣了就是我說錯了

你倒底也還坐在那裡和別人說笑一會子又来自已納悶林黛玉道你管我呢寶玉笑道我自然不敢管你只沒有個看着你自已作賤了身子呢林黛玉道我作賤壞了身子我死與你何干寶玉道何苦来大正月裡死了活了的林黛玉道偏說死我這會子就死你怕死你長命百歲的如何寶玉笑道要像只管這樣鬧我還怕死呢到不如死了乾淨林黛玉忙道正是了要是這樣鬧不如死了乾淨寶玉道我說我自已死了乾淨別聽錯了話賴人正說着寶釵走

来道史大妹妹等你呢說着便推寶玉走了此時寶釵尚未知二人心性故来勸後文察其心性故擲之不問矣這裡林黛玉越發氣悶只
向窓前流淚沒兩盞茶的工夫寶玉仍来了蓋寶玉亦是心中只有黛玉見寶釵難却其意故暂隨彼去以完寶釵之情是以少坐仍来也林黛玉見了
越發哽哽噎噎的哭個不住寶玉見了這樣知難挽
回打疊起千百樣的膩語温言来勸慰不料自己未
張口只見黛玉先說道你又来作什麼橫竪如今有
人和你頑比我又會念又會作又會寫又會說笑又
怕你生氣拉了你去你又作什麼来死活憑我去罷

了、寶玉聽了、忙上来悄悄的說道你這麼個明白人、難道連親不間疎先不僭後也不知道我雖糊塗却明白這兩句話頭一件偺們是姑舅姊妹寶姐姐是兩姨姊妹論親戚他比你疎第二件你先来偺們兩個一桌吃一床睡長的這麼大了他是纔来的豈有個為他疎你的林黛玉啐道我難道為叫你疎他我成了個什麼人了呢、我為是我的心寶玉道我也為的是你的心難道你就知你的心、不知我的心不成、

此二語不獨觀者不解料作者亦未必解不但作者未必解想石頭亦未必解不過述寶林二人之語耳

石頭既未必解寶林此刻更自己亦不解皆隨口說出耳若觀者必欲要解須自揣自身是寶林之流則洞然可解若自料不是寶林之流則不必求解矣萬不可將此二句不解錯謗寶林及石頭作者等人

林黛玉聽了、低頭一語不發半日說道你只怨人行動嗔怪了你、你再不知道你自己嘔人難受就拏今日天氣比、分明今兒冷的這樣、你怎麽倒反把青肷披風脫了呢

真正奇絕妙文真如羚羊掛角無迹可求此等奇妙非口中筆不可形容出者

寶玉笑道、何嘗不穿着見你一惱我一炮躁就脫了、林黛玉嘆道、回來傷了風又、該餓着吵吃的了、

一語仍歸兒女本傳却又輕輕抹去也

二人正說着、見湘雲走來、笑道二哥

哥林姐姐你們天天一處頑我好容易来了、也不理我一理兒林黛玉笑道偏咬舌子愛說話、連這二哥哥也叫不出来只是愛哥哥愛哥哥的、回来趕圍棋兒又該着你鬧么愛三四五了、寶玉笑道你學慣了他明兒連你還咬起来呢、

可笑近之野史中滿紙、羞花閉月鶯啼燕語殊不知真正美人方有一陋處如太真之肥飛燕之瘦西子之病若施於別個不美矣今以咬舌二字加之湘雲是何大法手眼敢用此二字哉不獨不見其陋且更覺輕俏嬌媚儼然一嬌憨湘雲立于紙上掩卷合眼思之其愛厄嬌音如入耳然後將滿紙鶯啼燕語之字樣填糞窖可也

史湘雲道他再不放人一點兒專挑人的不好你便比世人好也不

九十七

犯著、見一個打趣一個、指出一個人来、你敢挑他、我就服你、黛玉忙問是誰、湘雲道、你敢挑寶姐姐短處、就算你是好的、我算不如你、他怎麼不及你呢、林黛玉聽了、冷笑道、我當是誰、原来是他、我那裡敢挑他呢、寶玉不等說完、忙用話分開、湘雲笑道、這一輩子、我自然比不上你、我只保佑著明兒得一個咬舌的林姐夫、時時刻刻、你可聽愛厄去、阿彌陀佛、那纔現在我眼裡、笑的衆人不了、湘雲忙回身跑了、要知端的、下回分解、

總評

此回文字重作輕抹得力處是鳳姐拉李媽媽去借環哥彈壓趙姨娘細緻處寶釵為李媽勸寶玉安慰環哥斷唱鶯兒至急為難處是寶顰論心無可奈何處是就拏今日天氣比黛玉冷笑道我當是誰原来是他冷眼最好看處是寶釵黛玉鳳姐拉李媽云這一陣風玉麝一節湘雲到寶玉就走寶釵說等著湘雲大笑大說顰兒學咬舌湘雲念佛跑了數節可使看官於紙

上能耳聞其音目覩其形

第二十一回

按此回之文固妙然未見後之三十回猶不見此之妙此回嬌嗔箴寶玉軟語救賈璉後回薛寶釵借詞含諷諫王熙鳳知命强英雄今只從二婢說起後文則直指其主然今日之襲人之寶玉亦他日之襲人他日之寶玉也今日之平兒之賈璉亦他日之平兒他日之賈璉也何今日之玉猶可箴他日之玉已不可箴耶今日之璉猶可救他日之璉已不可救耶箴與諫無異

也、而襲人安在哉、寧不悲乎、救與强無别也、甚矣、但此日阿鳳英氣何如是也、他日之身微運蹇、亦何如是耶、人世之變遷、倏爾如此、今日寫襲人、後文寫寶釵、今日寫平兒、後文寫阿鳳、文是一樣、情理景况光陰事却天壤矣、多少眼淚、洒與此兩回書中、

此回襲人之大功、直與寶玉一生三大病映射、

第二十一回

賢襲人嬌嗔箴寶玉　俏平兒軟語救賈璉

話說史湘雲跑了出来、怕林黛玉趕上寶玉在後忙說仔細絆跌了、那裡就趕上了、林黛玉趕到門前被寶玉叉手在門框上攔住、笑勸道饒他這一遭罷林黛玉扳着手說道我要饒過雲兒再不活着、湘雲見寶玉攔住門料黛玉不能出来、寫得湘雲與寶玉又親厚之極却不見疎遠黛玉是何情思耶便立住脚笑道好姐姐饒我這一遭罷恰值寶釵来、在湘雲身後也笑道我勸你兩個看寶兄

弟分上却丢開手罷、好極妙極玉顰雲三人已難解難分插入寶釵云我勸你兩個看寶玉兄弟分上話只一句便將四人一齊籠住不知孰遠孰近孰親孰踈真好字黛玉道、我不依、你們是一氣的、都戲弄我不成、語是顰兒口吻雖屬夫利真實堪愛堪憐寶玉勸道、誰敢戲弄你、你不打趣他、他焉敢說你、好二你字連二他字華灼之至四人正難分解、好前係三人令忽四人俱是書中正眼不可少矣有人来請吃飯、方往前邊来、好文章正是閨中女兒口角之事若只曾哼哼不已則成何文字那天早又有掌燈時分、王夫人李紈鳳姐迎探惜等、都往賈母這邊来、大家閑話了一回、各自歸寢、湘雲仍往黛玉房中安歇、前文黛玉未来時湘

雲寶玉則隨賈母今湘雲已去黛玉既来年歲漸大寶玉各自有房黛玉亦各有房故湘雲自應同黛玉一處也寶玉送他二人到房那天已二更多時襲人来催了幾次方回自己房中来睡次早天明時便披衣靸鞋往黛玉房中時不見紫鵑翠縷二人只見他姊妹兩個尚卧在衾內那林黛玉嚴嚴密密裹著一幅杏子紅綾被安穩合目而睡一個睡態那史湘雲却一把青絲拖於枕畔被只齊胸一彎雪白的膀子掠於被外又帶著兩個金鐲子又一個睡態寫黛玉之睡儼然就是嬌弱女子可憐湘雲之態則儼然是個嬌態女兒可愛真是人人俱盡個個活眺吾不知作者胸中埋伏多少裙釵寶

玉見了嘆道、嘆字奇除玉卿外世人見之自日喜也睡覺還是不老實、回来風吹了、又嚷肩窩疼了、一面説、一面輕輕的替他盖上、林黛玉早已醒了、覺得有人、就猜着定是寶玉、因翻身一看、果中其料、説道、這早晚就跑過来作什麼、寶玉笑道、這天還早呢、你起来瞧瞧、黛玉道、你先出去、讓我們起来、寶玉聽了、轉身出至外邊、黛玉起来、叫醒湘雲、二人都穿了衣服、寶玉復又進来、坐在鏡臺旁邊、只見紫鵑雪雁進来伏侍梳洗、湘雲洗了面、翠縷便拏殘水要潑、寶玉道、站着、我趁勢洗了

就完了省得又過去費事說著便走過来灣著腰洗了兩把紫鵑付過香皂去寶玉道這盆裡就不少不用搓了又洗了兩把便要手巾翠縷道還是這個毛病兒多早晚纔改寶玉也不理忙忙的要過青盐擦了牙漱了口完畢見湘雲已梳完了頭便走過来笑道好妹妹替我梳上頭罷湘雲道這可不能了寶玉笑道好妹妹你先時怎麼替我梳了呢湘雲道如今我忘了怎麼梳呢寶玉道横竪我不出門又不戴冠子勒子不過打幾根散辮子就完了說著又千妹妹

萬妹妹的央告湘雲只得扶他的頭過来一一梳篦、在家不戴冠、並不總角、只将四圍短髮編成小辮往頂心髮上歸了、總編一根大辮紅縧結住、自髮頂至辮稍、一路四顆珍珠、下面有金墜脚、湘雲一面編着、一面説道這珠子只三顆了、這一顆不是的、我記得是一樣的怎麽少了一顆、寶玉道丢了一顆、湘雲道必定是外頭去吊下来、不防被人揀了去、到便宜他、

妙談到便宜他四字是大家千金口吻近日多用可惜了的四字今失一珠不聞此四字妙極是極

黛玉在旁盥手冷笑道、也不知是真丢了、也不知是給

了人鑲什麼戴去了寶玉不荅有神理有文章因鏡臺兩邊俱是粧奩等物順手拏起来賞玩何賞玩耶寫来奇特不覺又順手拈了胭脂意欲要往口邊送是襲人勸後餘文因又怕史湘雲說好極的是寶玉也正猶豫間湘雲果在身後看見一手掩着辮子便伸手来拍的一下從手中將胭脂打落說道這不長進的毛病兒多早纔改過一語未了只見襲人進来看見這般光景知是梳洗過了只得回来自己梳洗忽見寶釵走来因問寶兄弟那去了襲人含笑道寶兄弟那裡還有在家裡的工夫寶

釵聽說、心中明白、又聽襲人嘆道、姊妹們和氣也有個分寸禮節、也沒個黑家白日鬧的、憑人怎麼勸、都是耳旁風、寶釵聽了、心中暗忖道、到別看錯了、這個了頭、聽說話到有些識見、此是寶卿初試以下漸成知已蓋寶卿從此心察得襲人果賢女子也寶釵便在炕上坐了、好逐回細看寶卿待人接物不疏不親不遠不近可厭之人亦未見冷淡之態形諸聲色可喜之人亦未見醴蜜之情形諸聲色今日便在炕上坐了蓋深取襲卿矣二人文字此回為始詳批於此諸公請記之慢慢的閒言中套問他年紀家鄉等語、留神窺察其言語志量深可敬愛四字包羅許多文章筆墨不似近之開口便云非諸女子之可比者此句大壞然襲人固佳矣不書此句

是大手眼

一時寶玉来了、寶釵方出去、奇文寫得釵玉二人形景較諸人皆近何也寶玉之心凡女子前不論貴賤皆親密之至豈於寶釵前反生遠心哉盖寶釵之行止端肅恭嚴不可輕犯寶玉欲近之而恐一時冒瀆故不敢狎犯也寶釵待下愚尚且和平親密何致兄弟前有遠心哉盖寶玉之形景已泥于閨閣近之則恐不避反成遠雖之端也故二人之遠實相近之至也至顰兒與寶玉實近之至矣卻遠之至也不然後文如何凡較勝角口諸事皆出於顰哉以及寶玉軋玉顰兒之淚枯種種孳障種種憂忿皆情之所陷更何辨哉此一回將寶玉襲人釵顰雲等行止大概一描已起後大觀園中文字也今詳批於此久後不忘矣釵與玉遠中近顰與玉近中遠是要緊兩大股不可粗心看過

寶玉便問襲人道、怎麼寶姐姐、和你說的這麼熱鬧、見我進来就跑了、問一聲不答、再問時襲人方道、

你問我麼、我那裡知道你們的原故、寶玉聽了這話、見他臉上氣色非往日可比、便笑道怎麼動了真氣、（寶玉、如此）襲人冷笑道我那裡敢動氣只是你從今以後、別進這屋子了、橫豎有人伏侍你、再不必來支使我、我仍舊還伏侍老太太去、一面說、一面便在炕上合眼倒下、（醋妬妍憨假態至矣盡矣觀者但莫認真此態幸甚）寶玉見了這般景況深為駭異、（好可知未嘗見襲人之如此技藝也）禁不住趕來勸慰那襲人只管合了眼不管、（與顰兒前番嬌態如何愈覺可愛猶甚）寶玉無了主意、因見麝月進來、（偏麝月來好文章）道姐姐怎麼来、（如見）

（如聞）麝月道我知道麼問你自己便明白了（又好麝月）寶玉聽說呆了一回自覺無趣便起身咳道不理罷我也睡去說著便起身下炕到自己床上歪下襲人聽他半日無動靜微微的打齁料他睡著便起身拏一領斗蓬来替他剛壓上只聽忽的一聲寶玉便掀過去也仍合目粧睡（寫得爛熳）襲人明知其意便點頭冷笑道你也不用生氣從此後我也只當啞子再不說你一聲兒如何寶玉禁不住起身問道你又怎麼了你又勸我你勸也罷了剛纔又沒見你勸我一進来你就

不理我賭氣睡了、我還摸不着是為什麽、這會子你又說我惱了、我何嘗聽見你勸我、是什麽話了、襲人道你、心裡還不明白、還等我說呢、正鬧着、賈母遣人来、叫他吃飯、方往前邊来、胡亂吃了半碗、仍回自巳房中、只見襲人睡在外頭炕上、麝月在旁抹骨牌、寶玉素知麝月與襲人親厚、一並連麝月也不理、揭起軟簾自往裡間来、麝月只得跟進来、寶玉便推他出去說、不敢驚動你們、麝月只得笑着出来、喚兩個小了頭進来、寶玉拏一本書、歪着看了半日、因要茶、抬

頭只見兩個小了頭在地下站着、一個大些的生得、十分水秀、二字奇絕多少嬌態包括一盡今古野史中無有此文也寶玉便問你叫甚麼名字、那了頭便說叫蕙香、好也寶玉便問是誰起的、蕙香道我原叫芸香的、原俗是花大姐姐改了蕙香、寶玉道正經該叫晦氣罷了、什麼蕙香呢、好極趣極又問你姊妹幾個、蕙香道四個、寶玉道你第幾、蕙香道第四、寶玉道明兒就叫四兒、不必什麼蕙香蘭氣的、那一個配比這些花、沒的玷辱了好名好姓、花襲人三字在内說的有趣一面說一面命他倒了茶来吃、襲人和麝月

在外間聽了、抿嘴而笑這一日寶玉也不大出房、（此是襲卿第一功勞也）也不和姊妹了頭等廝鬧、（此是襲卿第二功也）自已悶悶的、只不過拏書解悶或、弄筆墨、（此雖未必成功較往日終有微裨小益所謂襲卿有三大功也）也不使喚眾人、只叫四兒答應、誰知這個四兒是個聰敏乖巧不過的了頭、（又是一個有害無益者作者一生為此所悞批者一生亦為此所悞於開卷凡見如此人世人故為喜余反抱恨盖四字悞人甚矣被悞者深感此批）寶玉用他、他變盡方法籠絡寶玉、（也好但不知襲卿之心思如何）至晚飯後、寶玉因吃了兩杯酒、面頰耳熱之際、若往日則有襲人等大家喜笑有興、今日却冷清

清的一人對燈好沒興趣待要趕了他們去又怕他們得了意以後越來勸寶玉惡勸此是第一大病也若挐出做上的規矩來鎮唬似乎無情太甚寶玉重情不重禮此是第二大病也說不得橫心、只當他們死了、橫豎自然也要過的、便權當他們死了、毫無牽掛、反能怡然自悅、此意却好但襲卿輩不應如此棄也寶玉之情今古無人可比固矣然寶玉有情極之毒亦世人莫忍為者看至後丰部則洞明矣此是寶玉三大病也寶玉看此為世人莫忍為之毒故後文方有懸崖撒手一回若他人得寶釵之妻麝月之婢豈能棄而為僧哉玉一生偏僻之處正看至外篇肱篋一則其文曰、故絕聖棄知、大盜乃止、擿玉毀珠、小盜不起、焚符

破璽而民樸鄙刻斗折衡而民不爭殫殘天下之聖法而民始可與論議擢亂六律鑠絕竽瑟塞瞽曠之耳而天下始人含其聰矣滅文章散五采膠離朱之目而天下始人含其明矣毀絕鉤繩而棄規矩攦工倕之指而天下始人有其巧矣看至此段意趣暢然逞著酒興不禁提筆續曰焚花散麝而閨閣始人含其動矣戕寶釵之仙姿灰黛玉之靈竅喪滅情意而閨閣之美惡始相類矣彼含其動則無參商之虞矣戕其仙姿無戀愛之心矣反其靈竅無才思之情

矣彼釵玉花麝者皆張其羅而穴其隊所以迷眩纏陷天下者也直似莊老奇甚怪極之想續畢擲筆就寢頭剛著枕便忽然睡去一夜不知所之直至天明方醒此猶算襲人之餘功也想每日每夜寶玉自是心忙身忙口忙之極今則怡然自適雖此一刻於身心無所裨益能有一時之閑閑自若亦豈非襲卿之所使然耶翻身看時只見襲人和衣睡在衾上神極之筆試思襲人不来同卧亦不成文字来同卧更不成文却云和衣衾上正是来同卧不同卧之間神奇妙絶之文寶玉将昨日的事已付諸意外更好可見玉卿的是天真爛熳之人也近之所謂歎公子又曰老好人又曰無心道人是也殊不知上古淳風便推他說道起来好生睡看凍着了原来襲人見他無曉

夜和姊妹廝鬧、若直勸他、料不能改、故用柔情以警之、料他不過半日片刻、仍復好了、不想寶玉一晝夜竟不回轉、自己反不得主意、直一夜沒好生睡得、今忽見寶玉如此、料是他心意回轉、便越性不睬他、寶玉見他不應、便伸手替他解衣、剛觧開了鈕子、被襲人將手推開、又自扣了、寶玉無法、只得拉他的手笑道、你倒底怎麼了、連問幾聲、襲人睁眼說道、我也不怎麼、你睡醒了、你自過那邊房裡去梳洗、再遲了就趕不上（說得好痛快）寶玉道、我過那裡去、（問得更好）襲人冷笑

道你問我我知道你愛往那裡去、就往那裡去、從今偺們兩個丟開手省得雞聲鵞鬬叫別人笑、橫竪那邊膩了過来、這邊又有個什麽四兒五兒伏侍我們這起東西、可是白玷辱了好名好姓的、寶玉笑道你今兒還記着呢襲人道、一百年還記着、比不得你拏着我的話、當耳旁風夜裡說了、早起就忘了、這方是正人直句起花解語一回文字寶玉、見他嬌嗔滿面、情不可禁、便向枕邊拏起一根玉簪来、一跌兩段、說道我再不聽你說、就同這個一樣、襲人忙的拾了簪子、說道、大清早起、

這是何苦来聽不聽什麽要緊也值得這種樣子寶玉道你那裡知道我心裡急襲人笑道（自此方笑）你也知道着急麽可知道我心裡怎麽樣快起来洗臉去罷說着二人方起来梳洗寶玉往上房去後誰知黛玉走来見寶玉不在房中因翻弄案上書看可巧翻出昨日的莊子来看至所續之處不覺又氣又笑不禁也提筆續書云

無端弄筆是何人　作踐南華莊子因
不悔自已無見識　却将醜語怪他人（罵得痛快）

寫畢也、往上房來見賈母、後往王夫人處來、誰知鳳姐之女大姐病了、正亂着、請大夫來胗過脉、大夫便說、替夫人奶奶們道喜、姐兒發熱是見喜了、並非別病、王夫人鳳姐聽了、忙遣人問可好不好、醫生回道、病雖險、却順、到還不妨、預備桑虫猪尾要緊、鳳姐聽了、登時忙將起來、一面打掃房屋供奉痘疹娘娘、一面傳與衆人、忌煎炒等物、一面命平兒打點鋪盖衣服、與賈璉隔房、一面又拏大紅尺頭、與奶子了頭親

非顰兒不可真好顰兒若云知音者顰兒也至此方完箴玉半回

近人丁裁衣、幾個一面寫得如見其景外面又打掃淨室、欵留兩個醫生輪流斟酌胗脉下藥、十二日不放回家去、賈璉只得搬出外書房来齋戒、鳳姐與平兒都隨着王夫人日日供奉娘娘、那個賈璉只離了鳳姐、便要尋事、獨寢了兩夜、便十分難熬、便暫將小廝們內有清俊的選来出火、不想榮國府內有一極不成器破爛酒頭廚子、名喚多官、妙名人見他懦弱無能、都喚他作多渾虫、更好渾虫更多也因他自小父母替他在外娶了一個媳婦、今年方二十来往年紀、生得有幾分人才、見

者無不羨愛他生性輕浮、最喜拈花惹草、多渾虫又
不理論、只是有酒有肉有錢、便諸事不管了、所以榮
寧二府之人、都得入手、因這個媳婦、美貌異常、輕浮
無比、衆人都呼他作多姑娘㛐、如今賈璉在外熬煎、
往日也曾見過這媳婦、失過魂魄、只是內懼嬌妻、外
懼孌寵、不曾下得手、那多姑娘兒、也曾有意於璉、只
恨沒空、今聞賈璉挪在外書房来、他便沒事走三淌
去招惹、惹得賈璉似饑鼠一般、少不得和心腹的小
廝們計議、合同遮掩謀求、多以金帛相許、小廝們焉

有不允之理、況都和這媳婦是好友、一說便成、是夜二鼓人定、多渾虫醉昏在炕、賈璉便溜了来相會、進門一見其態、早已魂飛魄散、也不用情談欵敘、便寬衣動作起来、誰知這媳婦有天生的奇趣、一經男子挨身、便覺遍身筋骨癱軟、淫極戲想得出使男子如卧綿上、如此境界自勝西方蓬萊等處更兼淫態、總為後文寶玉一篇作引浪言、壓倒娼妓、諸男子至此、豈有惜命者哉、那賈璉恨不得連身化在他身上、親極之語趣極之語那媳婦故作浪語、在下說道、你家女兒出花兒、供着娘娘、你也該忌兩日、到為我

軆了身子快離了我這裡罷賈璉一面火動一面喘吁吁答道你就是娘娘我那裡還管什麽娘娘那媳婦越浪賈璉越醜態畢露（可以噴飯）一時事畢兩個又海誓山盟難分難捨自此後遂成相契（趣文相契作如此用相契掃地矣）一日大姐毒盡瘢回十二日後送了娘娘合家祭天祀祖還愿焚香慶賀放賞已畢賈璉仍復搬進卧室見了鳳姐正是俗語云新婚不如遠別更有無限恩愛自不必煩絮次日早起鳳姐往上房去後平兒收拾賈璉在外的衣服鋪蓋不承望枕套中抖出一

綹青絲、来、平兒會意、忙拽在袖内、好極不料平兒大有襲卿之身分可謂何地無才蓋遭際有別耳便走至這邊房内来、拏出頭髮来向賈璉笑道、這是什麽、好看之極賈璉看見着了、忙搶上来要奪、平兒便跑、被賈璉一把揪住、按在炕上、用手要奪口内、笑道、小蹄子、你不趁早拏出来、我把你膀子撅折了、平兒笑道、你就是没良心的、我好意瞞着他来問你、你到賭狠、等他回来告訴他、看你怎麽、賈璉聽説、忙陪笑央求道、好人賞我罷、我再不賭狠了、好聽好看之極迥不犯襲卿一語未了、只聽鳳姐聲音進来、驚天駭地之文

不知下文如何了結使賈璉及觀者一齊喪膽平兒剛起身鳳姐已走進来、命平兒快開匣子、替太太找様子、平兒忙答應了找時、鳳姐見了賈璉、忽然想起来、便問平兒前兒拏出去的東西、都收進来了麽、平兒道、收進来了、鳳姐道、可少什麽沒有、平兒道、我也怕丟下一兩件、細細的查了查、也不少、鳳姐道、不少就好、只是別多出来罷、奇平兒笑道、不丟萬幸、誰還多添出些、鳳姐冷笑道、這半個月、難保乾净、或者有相厚的丟失下的東西、戒指汗巾香袋兒再至於頭髮指甲都是東西、好阿鳳令

人膽寒一夕話說的賈璉臉都黃了、賈璉在鳳姐身後、只望着平兒殺雞抹脖使眼色兒、平兒只粧着看不見因笑道怎麽我的心、就和奶奶的心一樣、我就怕有這個留神搜了一搜、竟一點破綻也沒有、奶奶不信時、那些東西我還沒收呢、奶奶親自翻尋一遍去、好平兒遍天下懼內者来感謝鳳姐笑道傻了頭、可嘆可笑竟不知誰傻他便有這些東西、那裡就叫偺們翻着了、好阿鳳好文字雖係閨中兒女口角小事讀之不無聰明得失癡心真假之感說着尋了樣子上去了、平兒指着鼻子、恍着頭笑道這件事、怎麽回謝我呢、嬌俏如見

（迥不犯襲卿麝月一筆）喜的個賈璉身癢難撓，跑上来摟著心肝腸肉亂叫亂謝，平兒仍拏了頭髮笑道，這是我一生的把柄了，好就好，不好就抖出這事来，賈璉笑道，你只好生收著罷，千萬别給他知道，口裡說著，瞧他不防便搶了過来笑道，你拏著終是禍患，不如我燒了他完事了，（妙設使平兒收了再不致泄漏故仍用賈璉搶回後文遺失方能穿插過脉也）一面說著，一面便塞於靴掖內，平兒咬牙道，沒良心的東西，過了河就拆橋，明兒還想我替你扯謊，賈璉見他嬌俏動情，便摟著求歡，被平兒奪手跑了，急的

賈璉彎着腰恨道、死促狹小淫婦、一定浪上人的火来他又跑了、醜態如見淫聲如聞今古淫書未有之章法平兒在窓外笑道我浪我的誰叫你動火了、妙極之談直是理學工夫所謂不可正照風月鑑也難道圖你受用、一面叫他知道了、又不得見我、鳳姐醋妬於平兒前猶如是況他人乎余謂鳳姐必是甚於諸人觀者不信今平兒說出然乎否乎賈璉道你不用怕他、等我性子上來、把這醋罐打個稀爛、他纔認得我呢、他防我像防賊的、只許他同男人說話、不許我和女人說、話、我和女人畧近些、他就疑惑、他不、論小叔子姪兒大的小的說說笑笑就不怕我

吃醋了、以後我也不許他見人、無理之甚却是妙極趣談天下懼内者背後之談皆如此平兒道他醋你使得你醋他使不得他原行的正走的正、你行動便有個壞心、連我也不放心、別說他了、賈璉道你兩個一口賊氣都是你們行的是、我凡行動都存壞心、多早晚都死在我手裡、一句未了、鳳姐走進院来、因見平兒在窗外、就問道要說話、兩個人不在屋裡說、怎麼跑出一個来、隔着窗子、是什麼意思、賈璉在窗内接道你可問他、到像屋裡有老虎吃他呢、好平兒道屋裡一個人沒有、我在他跟

前作什麽鳳姐兒笑道正是沒人纔好呢平兒聽說便說道這話是說我呢鳳姐笑道（笑字妙平兒反正色鳳姐反陪笑奇極意外之文）不說你說誰平兒道別叫我說出好話來了說着也不打簾子讓鳳姐自己先摔簾子進來往那邊去了鳳姐自掀簾子進來說道平兒瘋魔了這蹄子認真要降伏我仔細你的皮要緊賈璉聽了已絕倒在炕上拍手笑道我竟不知平兒這麽利害從此到伏他了鳳姐道都是你慣的他我只和你說話賈璉聽說忙道你兩個不卯又拏我來作人我躲開你

們鳳姐道我看躲到那裡去賈璉道我就来鳳姐道
我有話和你商量不知商量何事且聽下回分觧妝後
淡雅之至正是
淑女自来多抱怨　嬌妻從古便含酸二語包盡今古萬萬世裙釵

十八

總評

不惜恩愛爲良人、方是溫存一脉真、俗子妬婦渾可笑、語言偏自涉風塵、

第二十二回

禪理偏成曲調　燈謎巧隱讖言
其中冷暖自尋看　晝夜因循暗轉

第二十二回

聽曲文寶玉悟禪機　製燈謎賈政悲讖語

話說賈璉聽鳳姐說有話商量、因止步問是何話、鳳姐道、二十一是薛妹妹的生日、好你到底怎麼樣呢、賈璉道、我知道怎麼樣、你連多少大生日都料理過了、這會了到沒了主意、鳳姐道、大生日料理、不過是有一定的則例在那裡、如今他這生日、大又不是、小又不是、所以和你商量、有心機人在此賈璉聽了、低頭想了半日、道你今兒糊塗了、現有比例、那林妹妹就是例、

往年怎麼給林妹妹過的、如今也照依給薛妹妹就是了、此例引的極是無怪賈政委以家政也鳳姐聽了、冷笑道我難道連這個也不如道、我原也這麼想定了、但昨兒聽見老太太說、問起大家的年紀生日来聽見薛大妹妹、今年十五歲、雖不是整生日、也筭得将笄之年、老太太說要替他作生日、想来若果然替他作、自然比往年與林妹妹不同了、賈璉道既如此比林妹妹的多增些、鳳姐道、我也這麼想着、所以討你的口氣、我若私自添了東西、你又怪我不告訴明白你了、賈璉笑

道罷罷這空頭情我不領你不盤察我就彀了我還
怪你說着一竟去了不在話下一段題綱寫得如見如聞且不失前篇懼
内之吉最奇者黛玉乃賈母溺愛之人也不聞為他作生辰却云特意與寶釵實非人想得着之文也此
書通部皆用此法瞞過多少見者余故云不寫兩寫是也且說史湘雲住了幾日
因要回去賈母因說過了你寶姐姐的生日看了戲
再回去史湘雲聽了只得住下又一面遣人回去將
自己舊日作的兩色針線活計取來為寶釵生辰之
儀誰想賈母自見寶釵來了喜他穩重和平兩字評倒黛玉
是以特從賈母眼中寫出正值他纔過第一個生辰便自己蠲資

二十兩、（寫出太君高興世家之常事耳）喚了鳳姐来交與他置酒戲、鳳姐湊趣笑道、一個老祖宗給孩子們作生日、不拘怎樣誰還敢争、又辦什麽酒戲、既高興要熱鬧就説不得自己花上幾兩、巴巴的找出這霉爛的二十兩銀子来作東西、這意思還叫我賠上、果然拏不出来也罷了、金的銀的圓的扁的壓塌了箱子底、只是勒指我們、舉眼看看誰不是兒女、難道将来只有寶兄弟頂了你老人家上五臺山不成、那些凡弟只留與他、我們如今雖不配使、也别苦了我們這個彀酒的、

發戲的說的滿屋裡都笑起来賈母亦笑道你們聽
聽這嘴我也筭會說的怎麽說不過這猴兒你婆婆
也不敢强嘴你和我梆梆的鳳姐笑道我婆婆也是
一樣的疼寶玉我也沒處去訴寃到說我强嘴說着
又引賈母笑了一回賈母十分喜悅到晚間衆人都
在賈母前定昏之餘大家娘兒姊妹等說笑時賈母
因問寶釵愛聽何戲愛吃何物等語寶釵深知賈母
年老人喜熱鬧戲文愛甜爛之食便總依賈母向日
所喜者說了出来看他寫寶釵比顰兒如何賈母更加歡悅次日

便先送過衣服玩物禮去王夫人鳳姐黛玉等諸人
皆有隨分不一不須多記至二十一日就賈母內院
中搭了家常小巧戲臺另有大禮所用之戲臺也侯門風俗斷不可少定了
一班新出小戲崑弋兩腔皆有是賈母好熱鬧之故就在賈母
上房排了幾席家宴酒席是家宴非東閣盛設也非世代公子再想不及此
並無一個外客只有薛姨媽史湘雲寶釵是客餘者
皆是自已人將黛玉亦筭為自已人奇甚這日早起寶玉因不見
林黛玉又轉至黛玉文字亦不可少也便到他房中来尋只見林黛
玉歪在炕上寶玉笑道起来吃飯去就開戲了你愛

看那一齣我好點林黛玉冷笑道你既這樣說你特叫一班戲揀我愛的唱給我看這會子犯不上跐着人借光兒問我（好聽之極令人絕倒）寶玉笑道這有什麼難的明兒就這樣行也叫他們借偺們的光兒一面說一面拉他起来携手出去吃了飯點戲時賈母一定先叫寶釵點寶釵推讓一遍無法只得點了一摺西遊記（是順賈母之心也）賈母自是歡喜然後命鳳姐點鳳姐亦知賈母喜熱鬧更喜謔笑科渾（寫得周到想得奇趣實是必真有之）便點了一齣劉二當衣賈母果真更又加喜歡然後命

黛玉、先讓鳳姐點者是非待鳳先而玉後也盖亦素喜鳳嘲笑得趣之故今故命彼點彼亦自知並不推讓承命一點便合其意此篇是賈母取樂非禮筵大典故如此寫黛玉因讓薛姨媽王夫人等。賈母道、今日原是我特帶着你們取笑、偺們只管偺們的、别理他們、我巴巴的唱戲擺酒、為他們不成、他們在這裡白聽白吃、已經便宜、還讓他們點呢、説着大家都笑了、黛玉方點了一齣、不題何戲妙盖黛玉不喜看戲也正是與後文妙曲警芳心留地步正見此時不過草草隨衆而已非心之所愿也然後寶玉史湘雲迎探惜李紈等俱各點了、接齣扮演、至上酒席時、賈母又命寶釵點、寶釵點了一齣魯智

深醉閙五臺山寶玉道只好點這些戲寶釵道你白聽了這幾年戲那裡知道這齣戲的好處排場又好詞藻更妙寶玉道從来怕這些熱閙寶釵笑道要説這一齣熱閙你還筭不知戲呢是極寶釵可謂博學矣不似黛玉只一牡丹亭便心身不自主矣真有學問如此寶釵是也你過来告訴你這一齣熱閙戲是一套北點絳唇鏗鏘頓挫韻律不用説是好的了只那詞藻中有一枝寄生草填的極妙你何曾知道寶玉見説的這般好便湊進来央告好姐姐念與我聽聽寶釵便念道慢揾英雄淚相離處士家謝

慈悲剃度在蓮臺下、沒緣法、轉眼分離乍、赤條條来去無牽掛、那裡討烟簑雨笠捲单行、一任俺芒鞋破鉢隨緣化、（此闋出自山門傳奇近之唱者将一任俺改為早辭却無理不通之甚必從一任俺三字則隨緣二字方不脱落）寶玉聽了喜的拍膝畫圈稱賞不已、又賛寶釵無書不知、林黛玉道、安靜看戲罷、還沒唱山門、你到粧瘋了、（趣語令古利口莫過于優伶此一詼諧優伶亦不如此急速得趣可謂才人百技也一段醋意已見）說的湘雲也笑了、於是大家看戲至晚散時、賈母深愛那作小旦的、與一個做小丑的、因命人帶進来細看時、益發可憐見、（是賈母眼中）因問年紀

那小旦纔十一歲小丑纔九歲大家嘆息一回賈母命人另拏些肉菓與他兩個又另外賞錢兩串鳳姐笑道這個孩子扮上活像一個人你們再看不出来寶釵心裡也知道便一笑不肯說（寶釵如此）寶玉也猜着了亦不敢說（不可少）史湘雲接着笑道到像林妹妹的模樣兒（口直心快無有不可說之事）寶玉聽了忙把湘雲瞅了一眼使個眼色眾人却都聽了這話留神細看都笑起来了說果然不錯一時散了晚間史湘雲更衣時便命翠縷把衣包打開收拾都包了起来翠縷道忙什

麼等去的日子再包不遲湘雲道明兒一早就走在這裡作什麼看人家的鼻子眼睛什麼意思（此是真惱非顰兒之惱可比然錯怪寶玉矣亦不可不惱）寶玉聽了這話忙趕近前拉他說道好妹妹你錯怪了我林妹妹是個多心的人別人分明知道不肯說出来也皆因怕他惱誰知你不防頭就說了出来他豈不惱你我是怕你得罪了人所以纔使眼色你這會子惱我不但辜負了我而且反到委曲了我若是別人那怕他得罪了十個人與我何干呢湘雲摔手道你那花言巧語別哄我我也

原不如你林妹妹、別人說他拏他取笑、都使得、只我說了就有不是、我原不配說他、他是小姐主子、我是奴才了頭、得罪了他、使不得、寶玉急的說道、我倒是為你、反為出不是来、我要有外心、立刻化成灰、叫萬人踐踹、（千古未聞之誓懇切盡情寶玉此刻之心為何如）湘雲道、大正月裡、少信嘴胡說、這些沒要緊惡誓散話、歪話、說給那些小性兒、行動愛惱的人、會轄治你的人聽去、別叫我啐你、說着一逕至賈母裡間、忿忿的淌着去了、寶玉沒趣、只得又来尋黛玉、剛到門檻前、黛玉便推出来

将門關上、寶玉又不觧何意、在窓外只是吞聲、叫好妹妹、黛玉總不理他、寶玉悶悶的垂頭自審、襲人早知端的、當此時斷不能勸（寶玉在此時一勸便惱那襲人見機甚妙）寶玉、只呆呆的站着、黛玉只當他回房去了、起来開門、只見寶玉還站着在那裡、黛玉反不好意思、不好再關、只得抽身上床、歪着、寶玉隨進来問道、凡事都有個原故、說出来人也不委曲、好好的就惱了、終究是為什麽起、林黛玉冷笑道、問的我到好、我也不知為什麽、我該給你們取笑兒的、拏着我比戲子、給衆

人取笑寶玉道我並沒有比你我並沒有笑為什麼惱我呢黛玉道你還要比你還要笑你不比不笑比人比了笑了的還利害呢寶玉聽說無可分辨不嘖一聲

何便無言可辨真令人不解前文湘雲方来正言弾妬意一篇中顰玉角口後收至袝子一篇余已註明不解矣回思自心自身是玉顰之心則洞然可解否則無可解也身非寶玉則有辨有吞若是寶玉則再不能辨不能吞何也總在二人心上想来

黛玉又道這一節還可恕再你為什麼又和雲兒使眼色這安的是什麼心莫不是他和我頑他就自輕自賤了他原是公侯的小姐我原是貧民的了頭他和我頑設如我回了口豈

不他自惹輕賤呢、是這主意不是、這却也是你的好心、只是那一個偏又不領你這好情、一般也惱了、顰兒自知雲兒惱用心甚矣你又拏我作情、到說我小性兒、顰兒却又聽見用心甚矣、行動肯惱、又怕他得罪了我、我惱他、我惱他與你何干、他得罪了我、又與你何干、問的却極是但未必心應若能如此將來淚盡夭亡已化烏有世間亦無此一部紅樓夢矣寶玉見說、方纔與湘雲私談、他已聽見了、細想自已原為他二人、怕生隙、方在中調和、不想並未調和成功、反已落了兩處的貶謗、正與前日所看南華經上、有巧者勞而智者憂、無能

者無所求，飽食而遨遊，汎若不繫之舟。又曰：山木自寇，按原註：山木，漆樹也。精脉自出，豈人所使之？故云自寇。言自相戕賊也。源泉自盜等語，源泉味甘，然後人爭取之，自尋乾涸也，亦如山木意，皆寓人智能聰明多知之害也。前文無心云

看南華經，不過襲人等惱時無聊之甚，偶以釋悶耳。殊不知用於今日，大鮮悟大覺迷之功甚矣。市徒見此，必云前日看的是外篇胠篋，如何今日又知若許篇？然則彼時只曾看外篇數語乎？想其理自然，默默看過幾篇，適至外篇，故偶觸其機，方續之也。若云只看了那幾句便續，則寶玉彼時之心，是有意續莊子，並非釋悶時偶續之也。且更有見前所續，則曰續的不通，更可笑矣。試思寶玉雖愚，豈有安心立意與莊叟爭衡哉？且寶玉有生以來，此身此心為諸女兒應酬不暇，眼前多少現有益之事尚無暇去做，豈忽然要分心於廢言糟粕之中哉？可知除閨閣外，並無一事是寶玉立意做出來的，大則天地陰陽，小則功名榮

枯以及吟篇琢句皆是隨分觸情偶得之不喜失之
不悲若當作有心則謬矣只看大觀園題咏之文已
筭平生得意之句得意之事矣然亦總不見再吟一
句再題一事據此可見矣然後可知前夜是無心順
手拈了一本莊子在手且酒興醮芳愁默默順手
不計工拙草草一續也若使順手拈一本近時鼓詞
或如鍾無艷赴會其太子走國等草野風那之傳亦
必續之矣觀者試看此批然後謂余不謬所以可恨
者彼夜却不曾拈了山門一齣傳奇若使山門在業
彼時捻着又不知於寄生草後續出何芸趍凡入聖
大覺大悟諸語錄来　黛玉一生是聽明所悞寶玉
是多事者情之事也非世事也多情日多事亦宗莊
筆而未蓋余亦徧矣可笑阿鳳是機心所悞寶釵是
博知所悞湘雲是自愛所悞襲人是好勝所悞皆不
能跳出於莊叟言
外悲亦甚矣再筆因此越想越無趣再細想来目下
不過這兩個人尚未應酬妥協将来猶欲為何只看這他

一筆寫得寶玉又如何用心於世道言閨中紅粉尚不能周全何碌碌借欲治世待人接物哉視閨中自
然女兒戲視世道如虎狼矣誰云不然想到其間也母庸分辨回答自
已轉身回房來顰兒云與你何干寶玉如此一同則回與我何干可也口雖未出心已悟
矣但恐不常耳若常存此念無此一部書矣看他下文如何轉折林黛玉見他去了
便知回思無趣賭氣去了一言也不曾發不禁自己
越發添了氣只此一句又勾起波浪去則去來則來又何氣哉總是斷不了這根孽腸忘不
了這個禍害既無而又有也便說道這一去一輩子也別來也別
說話寶玉不理此是極心死處將來如何回房淌在床上只是瞪
瞪的襲人深知原委不敢就說一說就惱只得以他事來

解釋、因笑道、今兒看了戲、又勾出幾天戲來、寶姑娘一定要還席的、寶玉冷笑道、他還不還、管誰什麽相干、大奇大神之文此相干之語仍是近文與顰兒之語之相干也上文来說終存於心却於寶釵身上發洩素厚者惟顰雲今為彼等尚存此心况於素襲不相契者有不直言者乎情理筆墨無不盡矣人見這話不是往日口吻、因又笑道、這是怎麽說好好的大正月裡、娘兒姊妹們都喜喜歡歡、你又怎麽這個形景了、寶玉冷笑道、他們娘兒們姊妹們歡喜不歡喜也與我無干、先及寶釵後及衆人皆一顰之禍流毒於衆人寶玉之心實僅有一顰乎襲人笑道、他們既隨和你也隨和、豈不大家彼

此有趣寶玉道什麽是大家彼此他們有大家彼此我是赤條條来去無牽掛拍案叫好當此一發西方諸佛亦来聽此棒喝参此語録談及此句不覺淚下還是心中不淨不了斬不斷之故襲人見此景況不肯再說寶玉細想這一句趣味不禁大哭起来此是忘機大悟世人所謂瘋顛是也翻身起来至案遂提筆立占一偈

你證我證　心證意證
是無有證　斯可云證
無可云證　是立足境已悟已覺是好偈矣寶玉悟禪亦由情讀書亦由情讀莊亦由情可笑

寫畢自雖解悟又恐人看此不解自悟則自了又何用人亦解哉此正
是猶未正覺大悟也因此亦填一支寄生草也寫在偈後此處亦續
寄生草余前批云不曾見續今卻見之是意外之幸也蓋前夜莊子是道悟此日是禪悟天花散漫之文
也自己又念一遍自覺無掛礙中心自得便上床睡
了前夜已悟今夜又悟二次翻身不出故一世墮落無成也不寫出曲文何辭卻要留於寶釵眼中寫
出是交代過節也誰想黛玉見寶玉此番果斷而去故以尋
襲人為由来視動靜這又何必總因慧刀不利未斬毒龍之故也大都如此可嘆
襲人笑回已經睡了黛玉聽說便要回去襲人笑道
姑娘請站住有一個字帖兒瞧瞧是什麽話說著便

將方纔那曲子偈語悄悄拏来遞與黛玉看黛玉看了知是寶玉因一時感忿而作不覺可笑可嘆
是個善知覺何不趁此大家一解齊証上乘甘心墮落迷津哉
便向襲人道作的是頑意兒無甚關係
黛玉說無關係余正恐顰玉從此將来必無關係一悟則無妙文可看矣不想顰兒視之為漢然更曰無關係可知黛玉不能悟也余心稍慰蓋寶玉一生行為顰知最確故余聞顰語則信而又信不必定玉而後証之方信也　墮迷津生出孽障余心甚不公矣世云損人利已者余此愿是矣試思之可發一笑令自呈於此亦可為後人一笑以助茶前酒後之興耳令而後天地間豈不又添一趣談予凡書皆以趣談讀去其理自明其趣自得矣
說畢便携了回房去與湘雲同看
却不同湘雲分爭有趣
次日又與寶釵看寶釵看其

詞曰、出自寶釵目中正是大關鍵處無我原非你、從他不解伊、肆行無碍憑来去、茫茫着甚悲愁喜、紛紛説甚親疎密、從前碌碌却何因、到如今回頭試想真無趣看此一曲試思作者當日發愿不作此書却立意要作傳奇則又不知有如何詞曲矣看畢又有那偈語、又笑曰、這個人悟了、都是我的不是、都是我昨兒一支曲子惹出来的、這些道書禅機最能移性、拍案叫絶此方是大悟徹語錄非寶卿不能談此也明兒認真説起這些瘋話来存了這個意思、都是從我這一隻曲子上来、我成了個罪魁了、説着便扯了個粉碎、遞與了頭們、快燒了罷、黛

王笑道不該撕等我問他你們跟我來包管叫他收了這癡心邪話三人果然都往寶玉屋裏來一進來黛玉便笑道寶玉我問你至貴者是寶至堅者是玉你有何貴你有何堅拍案叫絕大都尚未荅此機鋒想亦不能荅也非顰兒第二人無此靈心慧性也寶玉竟不能荅三人拍手笑道這樣鈍愚還參禪呢黛玉又道你那偈末云無可云證是立足境固然好了只是據我看還未盡善我再續二句在後因念云無立足境是方乾凈拍案叫絕此又深一層也亦如諺云去年貧只立錐今年貧錐也無其理一也寶釵道實在這方悟徹當日南宋

六祖惠能、初尋師至韶州、聞五祖弘忍在黃梅、他便充役火頭僧、五祖欲求法嗣、令徒弟諸僧各出一偈、上座神秀説道、身是菩提樹、心如明鏡臺、時時勤拂拭、莫使有塵埃、彼時惠能在厨房碓米、聽了這偈、説道、美則美矣、了則未了、因自念一偈曰、菩提本非樹、明鏡亦非臺、本来無一物、何處染塵埃、五祖便將衣鉢傳他、出語錄総寫寶卿博學宏覽勝諸才人顰兒却聰慧靈智非學力所致皆絕世絕倫之人也寶玉寧不愧殺今兒這偈語亦同此意了、只是方纔這句譏諷、尚未完全了結、這便丟開手不成、黛玉笑道彼

時不能答就算輸了這會子答上了也不為出奇只是以後再不許談禪了連我們兩個所知的所能的你還不知不能呢還去叅禪呢寶玉自己為覺悟不想忽被黛玉一問便不能答寶釵又比出語錄来此皆素不見他們能者自己想了一想原来他們比我的知覺在先尚未解悟我如今何必自尋苦惱想畢便笑道誰又叅禪不過一時頑話罷了說著四人仍復如舊（輕輕抹去也心淨難三字不謬）忽然人報娘娘差人送出一個燈謎来命你們大家去猜猜着了每人也作一個

進去四人聽說忙来至賈母上房只見一個小太監拏了一盞四角平頭紅紗燈專為燈謎而製上面已有一個衆人都爭看亂猜小太監又下諭道衆小姐猜着了不要說出来每人只暗暗的寫在紙上一齊封進宮去娘娘自驗是否寶釵等聽了近前一看是一首七言絕句並無甚新奇口中少不得稱贊只說難猜故意尋思其實一見便猜着了寶玉黛玉湘雲探春此處透出探春正是草蛇灰線後文方不突然四個人也都解了各自暗暗的寫了半日一併將賈環賈蘭等傳来一齊各

揣心機寫出猜謎人形景看他偏於兩次戒機後寫此機心機事足見用意至深至遠都猜
了寫在紙上然後各人拈一物作成一謎恭楷寫了
掛在燈上太監去了至晚出来傳諭前娘娘所製俱
已猜着惟二小姐與三爺猜的不是迎春賈環交錯有法也小
姐們作的也都猜着了不知是否說着已将寫的挐
出来也有猜着的也有猜不着的都胡亂說猜着了
太監又将頒賜之物送與猜着之人每人一個宮製
詩筒詩筒身邊所佩之物以待偶成之句草錄暫收之共歸至窩前不致有亡也或茁牙成或琢香
屑或以綾素為之不一想来奇特事從不知也一柄茶筅破竹如帚以淨茶具之積也二物

極微極雅獨迎春賈環二人未得、迎春自為頑笑小事並不介意、大家小姐賈環便覺得沒趣、且又聽太監說三爺說的這個不通、娘娘也沒猜、叫我帶回問三爺是個什麽、眾人聽了、都来看他作的是什麽、寫道是、

大哥有角只八個、二哥有角只兩根、

大哥只在床上坐、二哥愛在房上蹲、可發一笑真環哥之謎諸卿勿笑難為了作者摹擬

眾人看了、大發一笑、賈環只得告訴太監說一個枕頭一個獸頭、戲他好才情怎麽想来太監記了、領茶而去、賈母

見元春這般有興自己越發喜歡便命速作一架小巧精致圍屏燈来設於堂屋命他姊妹各自暗暗的作了寫出来粘於屏上然後預備下看茶細菓以及各色玩物為猜着之賀賈政朝罷見賈母高興況在節間晚上也来承歡取樂設了酒菓備了玩物上房懸了綵燈請賈母賞燈取樂上面賈母賈政寶玉一席下面王夫人寶釵黛玉湘雲又一席迎探惜三人又一席地下婆娘了環站滿李宮裁王熙鳳二人在裡間又一席賈政因不見賈蘭便問怎麽不見蘭哥

廿八

（看他透出賈政極愛賈蘭）地下婆娘忙進裡間閭李氏李氏起身笑着回道他說方纔老爺並沒去叫他他不肯来婆娘回覆了賈政衆人都笑說天生的牛心古怪賈政忙遣賈環與兩個婆娘将賈蘭喚来賈母命他在身旁坐了抓菓子與他吃大家說笑取樂往常間只有寶玉長談潤論今日賈政在這裡惟有唯唯而已（寫寶玉如此非世家曾經嚴父之訓者斷寫不出此二句）餘者湘雲雖係閨閣弱女却素喜談論今日賈政在席也是揮口禁言（非世家經明訓者斷不知此一句寫湘雲如此）黛玉本性懶與人共原不肯多話（黛玉

如此與人多話則不肯豈得與寶玉話更多哉

寶釵原不妄言輕動便此時亦是坦然自若

瞧他寫寶釵真是又曾經嚴父慈母之明訓又是公府千金自已又天性從禮合節前三人之長並歸於一身前三人向有揑作之態故惟寶釵一人作坦然自若亦不見踰規越矩也

故此一席雖是家常取樂反見拘束不樂

非世家公子斷寫不及此想近時之家縱其兒女哭笑索飲長者又以為樂其無禮不法何如是耶

賈母亦知因賈政一人在此所致之故

這一句又明補出賈母亦是世家明訓之千金也不然斷想不及此

酒過三巡便攆賈政去歇息賈政亦知賈母之意攆了自己去後好讓他們姊妹兄弟取樂的賈政忙陪笑道今日原聽見老太太這裡大設春燈

啞謎、故也脩了綵禮酒席、特来入會、何疼孫兒孫女之心、便不略賜以兒子半點、（賈政如此余已淚下）賈母笑道、你在這裡他們都不敢說笑、沒的倒叫我悶、你要猜謎時、我便說一個你猜、猜不着是要罰的、賈政忙笑道、自然要罰、若猜着了也是要領賞的、賈母道、這個自然、說着便念道、

猴子身輕站樹梢（所謂樹倒猢猻散是也）打一菓名（的是賈母之謎）

賈政已知是荔支、便故意亂猜別的、罰了許多東西、然後方猜着、也得了賈母的東西、然後也念一個與

賈母猜念道、

身自端方、體自堅硬、雖不能言、有言必應、打一用物、好極的是賈老之謎包藏賈府祖宗自身必字暗隐筆字妙極

説畢便悄悄的説與了寶玉寶玉意會、又悄悄的告訴了賈母、賈母想了果然不差、便説是硯臺、賈政笑道、到底是老太太一猜就是、回頭説、快把賀綵送上来、地下婦女答應一聲、大盤小盤、一齊捧上、賈母逐件看去、都是燈節下所用所頑新巧之物、甚喜、遂命給你老爺斟酒、寶玉執壺、迎春送酒、賈母因説、你瞧、

瞧、那屏上都是他姊妹們做的、再猜一猜我聽、賈政荅應起身、走至屏前只見第一個寫道是、

能使妖魔膽盡摧、身如束帛氣如雷、
一聲震得人方恐、回首相看已化灰、（此元春之謎繞得僥倖奈壽不長深可悲哉、）

賈政道這是爆竹嗄、寶玉荅道是、賈政又看道是、

天運人功理不窮、有功無運也難逢、
因何鎮日紛紛亂、只為陰陽数不同、（此迎春一生遭際惜不得其夫何）

賈政道這是算盤。迎春笑道是。又往下看道是

階下兒童仰面時。清明粧點最堪宜。

遊絲一段渾無力。莫向東風怨別離。此探春遠適之讖也使其人不遠去將來事敗諸子孫不致流散也悲哉傷哉

賈政道這是風箏。探春笑答是。又看道是

前身色相總無成。不聽菱歌聽佛經。

莫道此生沉墨海。性中自有大光明。此惜春為尼之讖也公府千金至緇衣乞食寧不悲夫

賈政道這是佛前海燈嘎。惜春笑答道是海燈。賈政

心内沉思道、娘娘所作爆竹、此乃一響而散之物、迎春所作算盤、是打動亂如蔴、探春所作風箏、乃飄飄浮蕩之物、惜春所作海燈、益發清淨孤獨、今乃上元佳節、如何皆用此不祥之物為戲耶、心内愈思愈悶、因在賈母之前、不敢形於色、只得仍勉强往下看去、只見後面寫著七言律詩一首、却是寶釵所作、隨念道、

朝罷誰携兩袖烟　琴邊衾裡総無緣

曉籌不用雞人報　五夜無煩侍女添

焦首朝朝還暮暮　煎心日日復年年
光陰荏苒須當惜　風雨陰晴任變遷

賈政看完心內自忖道此物還到有限只是小小之人作此詩句更覺不祥皆非永遠福壽之輩想到此處愈覺煩悶大有悲戚之狀因而將適纔的精神減去十之八九只垂頭沉思賈母見賈政如此光景想道或是他身體勞乏之亦未可定又兼恐拘束了衆姊妹不得高興頑耍即對賈政云你竟不必猜了去安歇罷讓我們再坐一會也好散了賈政一聞此言連

忙荅應幾個是字、又勉強勸了賈母一回酒、方纔退
出去了、回至房中、只是思索、番来復去、竟難成寐、不
由傷悲感慨、不在話下、且説賈母見賈政去了、便道
你們可自在樂一樂罷、一言未了、早見寶玉跑至圍
屏燈前、指手畫脚、滿口批評、這個這一句不好、那一
個做的不恰當、如同開了籠的猴子一般、寶釵便道
還像適纔坐著大家説説笑笑、豈不斯文些兒、鳳姐
自裡間忙出来、挿口道、你這個人、就該老爺每日令
你寸步不離方好、適纔我忘了、為什麼不當著老爺

攛掇呌你也作詩謎兒、若如此、怕不得這會子正出
汗呢、說的寳玉急了、扯着鳳姐兒扭股兒糖似的、只
是廝纏、賈母又與李宮裁并衆姐妹說笑了一會、也
覺有些困倦起来、聽了聽、已是漏下四鼓、命将食物
撤去、賞散與衆人、隨起身道、我們安歇罷、明日還是
節下、該當早起、明日晚間再頑罷、且聽下回分解。

總評

作者具菩提心、捉筆現身設法、每於言外警人、再三再四、而讀者但以小說古詞目之、則大罪過其、先以莊子為引、及偈曲句作醒悟之語、以警覺世人、猶恐不入、再以燈謎伸詞致意、自解自嘆、以不成寐為言、其用心之切之誠、讀者忍不留心、而慢忽之耶、

第二十三回

羣艷大觀中、柳弱縶輕風、惜花與度曲、笑看利名空、

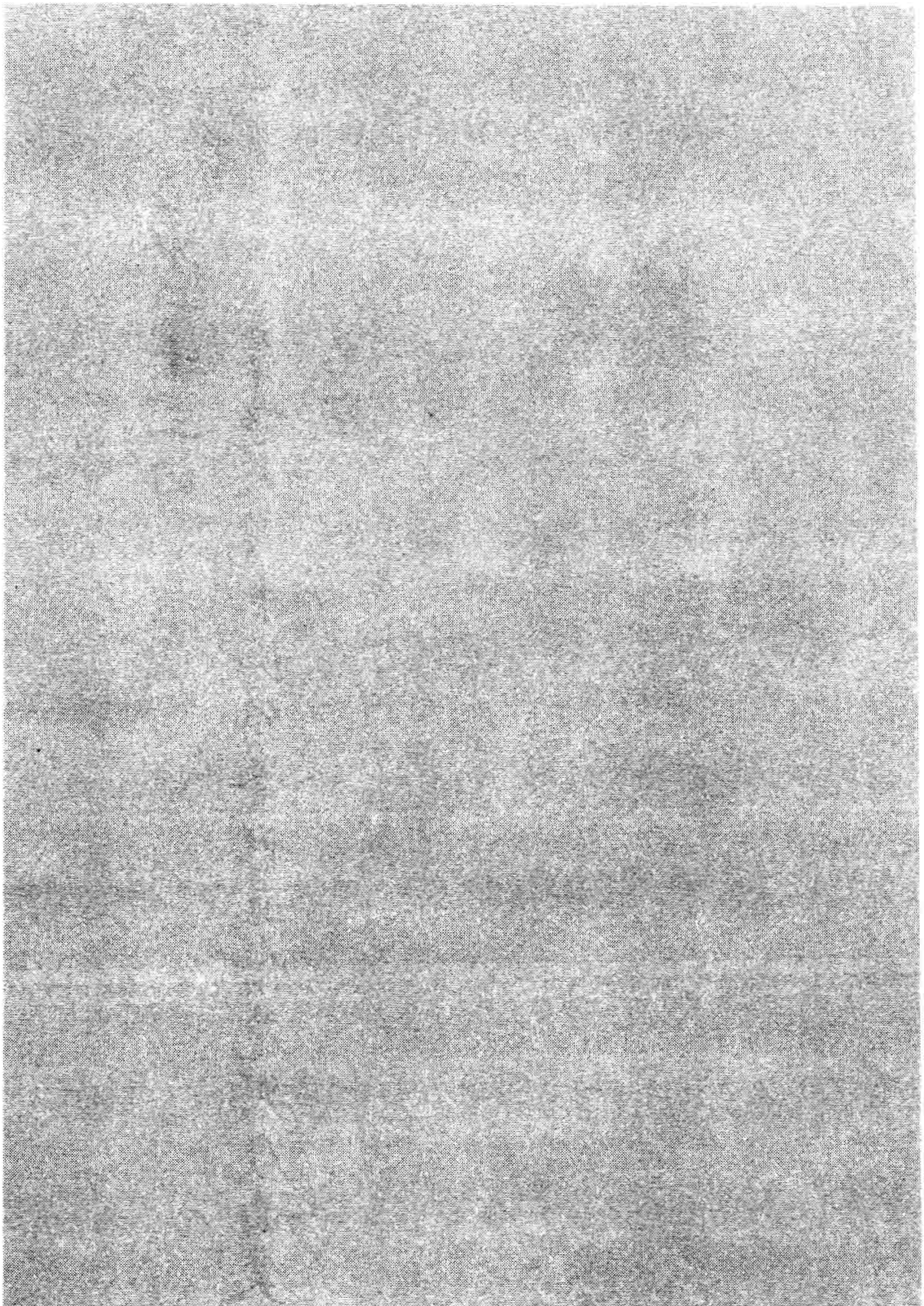

第二十三回

西廂記妙詞通戲語　牡丹亭艶曲警芳心

話説賈元春自那日幸大觀園回宮去後便命將那日所有的題咏命探春依次抄錄妥協自已編次叙其優劣又命在大觀園勒石為千古風流雅事因此賈政命人各處選拔精工名匠大觀園摹石鐫字賈珍率領賈蓉賈萍等監工因賈薔又管理着文官等十二個女戲並行頭等事不大得便因此賈珍又將賈菖賈菱喚来監工一日湯蠟釘硃動起手来這也

不在話下、且説那個玉皇廟並達摩菴兩處一班的十二個小沙彌並十二個小道士、如今挪出大觀園来賈政正思想發到各廟去居住、不想後街上住的、賈芹之母周氏正盤筭着也要到賈政這邊謀一個大小事物、與兒子管管也好弄些銀錢使用、可巧聽見這件事、便坐轎子来求鳳姐鳳姐因見他素日不大拏班作勢的、便依允了、想了幾句話、便回王夫人説這些小和尚道士、萬不可打發到别處去、一時娘娘出来就要承應、倘或散了夥、若再用時、可是又費

事依我的主意不如将他們竟送到偺們家廟裡鐵
檻寺去月間可派一個人拏幾兩銀子去買柴米就
完了說聲用走去叫来一點兒不費事的王夫人聽
了便商之於賈政賈政聽了笑道到是提醒了我就
這樣即時喚賈璉来當下賈璉正同鳳姐吃飯一聞
呼喚不知何事放下飯便走鳳姐一把拉住笑道你
且站住聽我說話若是別的事我也不管若是為小
和尚們的那事好歹依我這麼着如此這般教了一
套話賈璉笑道我不知道你有本事你說去鳳姐聽

了把頭一梗、把快子一放、腮上似笑不笑的、瞧著賈璉道、你當真的、是頑話、賈璉笑道、西廊下五嫂子的兒子、芸兒来求了我兩三遭要個事情管管、我依了、吽他等著、好容易出来這件事、你又奪了去、鳳姐笑道、你放心、園子東北角子上、娘娘說了、還吽多多的種松柏樹、樓底下還吽種些花草等物、這件事出来、我保管吽芸兒管這件工程、賈璉道、果然這樣也罷了、只是昨兒晚上、我不過是要改個樣兒、你就扭手扭脚的、鳳姐兒聽了、嗤的一聲笑了、向賈璉啐了一

口、低下頭便吃飯、賈璉一逕笑着去了、到了前面見了賈政、果然是小和尚一事、賈璉便依了鳳姐主意說道、如今看来芹兒到大大的出息了、這件事竟交與他去管辦、橫竪照在裏頭的規例、每月叫芹兒支領就是了、賈政原不大理論這些事、聽賈璉如此說、便如此依了、賈璉回到房中、告訴鳳姐兒、鳳姐即命人去告訴周氏、賈芹便来見賈璉夫妻兩個、感謝不盡、鳳姐又作情、央賈璉先支三個月的、叫他寫了領子、賈璉批票、畫了押、登時發了對牌出去、銀庫上按

数發給三個月的供給来、白花花二三百兩、賈芹隨手拈一塊、撂與掌平的人、叫他們吃了茶罷、於是命小廝挐回家與母親商議、登時僱了大脚驢、自已騎上、又僱了幾輛車子、至榮國府角門前、喚出二十四個人来、坐上車、一逕往城外鐵檻寺去了、當下無話、

如今且說賈元春因在宮中、自編大觀園題咏之後、忽想起那大觀園中景致、自已幸過之後、賈政必定敬謹封鎖、不敢使人進去騷擾、豈不寥落、況家中現有幾個能詩會賦的姊妹、何不命他們進去居住、也

不使佳人落魄花柳無顏却又想到寶玉自幼在姊妹叢中長大不比別的兄弟若不命他進去只怕他冷清了一時不大暢快未免賈母王夫人愁慮須得也命他進園居住方妙想畢遂命太監夏忠到榮國府来下一道諭命寶釵等只管在園中居住不可禁約封錮命寶玉仍隨進去讀書賈政王夫人接了這諭待夏忠去後便来回明賈母遣人進去各處收拾打掃安設簾幔床帳別人聽了還自猶可惟寶玉聽了這諭喜的無可無不可正和賈母盤筭要這個弄

那個忽見了了環来說老爺叫你寶玉聽了好似打了
個焦雷登時掃去興頭臉上轉了顏色便拉着賈母
扭的好似扭股兒糖殺死不敢去賈母只得安慰他
道好寶貝你只管去有我呢他不敢委曲了你況且
你又作了那篇好文章想是娘娘叫你進去住他分
付你幾句不過不教你在裡頭淘氣他說什麼只好
生答應着就是了一面安慰一面喚了兩個老嬤嬤
来分付好生帶了寶玉去别叫他老子唬着他老嬤
嬤答應了寶玉只得前去一步挪了三寸挨到這邊

来可巧在王夫人房中商議事情金訓兒彩雲彩霞綉鸞綉鳳等衆了環都在廊簷下站着呢、一見寶玉来、都抿着嘴兒笑、金訓一把拉住寶玉、悄悄的笑道、我這嘴上是纔擦的香浸胭脂、你這會子可吃不吃了、彩雲連忙一把推開金訓、笑道、人家心裡正不自在、你還奚落他、趁這會子喜歡快進去罷、寶玉只得挨進門去、原来賈政和王夫人都在裡間呢、趙姨娘打起簾子、寶玉躬身挨入、只見賈政和王夫人對面坐在炕上說話、地下一溜椅子、迎探惜並賈環四個

人、都坐在那裡、一見他進来、惟有探春惜春和賈環站了起来、賈政一舉目見寶玉站在跟前、神彩飄逸、秀色奪人、看看賈環人物委瑣、舉止荒疎、忽又想起賈珠、再看看王夫人、只有這一個親生的兒子、素愛如珍、自己的鬍鬚將已蒼白、因這幾件上、把素日嫌惡處分寶玉之心、不覺减了八九、半晌說道、娘娘分付說、你日日外頭嬉遊、漸次疎懶、如今叫禁管、同你姊妹在園裡讀書寫字、你可好生用心習學、再若不守分安常、你可仔細、寶玉連連的答應了幾個是、王

夫人便拉他在身旁坐下、他姊妹三人依舊坐下、王夫人摸娑著寶玉的顮頭說道、前兒的丸藥都吃完了、寶玉答道、還有一丸、王夫人道、明兒再取十丸来、天天臨睡的時候、叫襲人伏侍你吃了再睡、寶玉道、只從太太分付了、襲人天天晚上想著、打發我吃、賈政問道、襲人是何人、王夫人道、是個了頭、賈政道、不管叫個什麼罷了、是誰這樣刁鑚、起這樣的名字、王夫人見賈政不自在了、便替寶玉掩飾道、是老太太起的、賈政道、老太太如何知道這樣的話、一定是寶

玉寶玉見瞞不過只得起身回道因素日讀詩曾記古人有一句詩云花氣襲人知晝暖因這個了頭姓花便隨口起了這個名字王夫人忙又向寶玉道你回去改了罷老爺也不用為這小事動氣賈政道究竟也無碍又何用改只是可見寶玉不務正專在這些濃詩艷詞作工夫說畢斷喝一聲作孽的畜生還不出去王夫人也忙道去罷只怕太太等你吃飯寶玉答應了慢慢的出去向金釧兒笑着伸伸舌頭帶着兩個老嫫嫫一溜烟去了剛至穿堂門前妙這使拾玉之

是鳳姐掃雪處一絲不亂只見襲人倚門立在那裡一見寶玉平安回来堆下笑来問吽你作什麽寶玉告訴他沒有什麽不過怕我進園去淘氣分付分付一面說一面回至賈母跟前回明原委只見林黛玉正在那裡寶玉便問他你住那一處好林黛玉正在心裡盤算這事忽見寶玉問他便笑道我心裡想着瀟湘館好我愛那幾竿竹子隱着一道曲欄比別的更覺幽靜寶玉聽了拍手笑道正和我的主意一樣我也要吽你住這裡呢我就住怡紅院偺們兩個又近又都清幽

二人正計較，就有賈政遣人来，回賈母說，二月二十二的日子好，哥兒姐兒們好搬進去的，這幾日內遣人進去分派收拾，薛寶釵住了蘅蕪院，林黛玉住了瀟湘館，賈迎春住了綴錦樓，探春住了秋爽齋，惜春住了蓼風軒，李氏住了稻香村，寶玉住了怡紅院，每一處添兩個老嬤嬤，四個丫頭，除各人奶娘親隨丫環，不算外，另有專管收拾打掃的，至二十二日，一齊進去，登時園內花搖繡帶，柳拂香風，(八字寫得滿園之內處處有人無一處不到)不似前番那等寂寞了，閑言少叙，且說寶玉，

自進園來心滿意足再無別項可生貪求之心每日只和姊妹了頭們一處或讀書或寫字或彈琴下棋作畫吟詩以至描鸞刺鳳鬪草簪花低吟悄唱拆字猜枚無所不至倒也十分快樂他曾有幾首即事詩雖不好却倒是真情真景略記幾首云

春夜即事

霞綃雲幄任鋪陳隔巷蟇更聽未真枕上輕寒窓外雨眼前春色夢中人盈盈燭淚因誰泣點點花愁為我嗔自是小鬟嬌懶慣擁衾不耐笑

言頻、

夏夜即事

倦繡佳人幽夢長、金籠鸚鵡喚茶湯、窓明麝月開宮鏡、室靄檀雲品御香、琥珀杯傾荷露滑、玻璃檻納柳風凉、水亭處處齊紈動、簾捲珠樓罷晚粧、

秋夜即事

絳芸軒裡絶喧譁、桂魄流光浸茜紗、苔鎖石紋容睡鴨、井飄桐露濕棲鴉、抱衾婢至舒金鳳倚

檻人歸落翠花靜夜不眠因酒渴沉烟重撥索
烹茶

冬夜即事

梅魂竹夢已三更錦罽鸘衾睡未成松影一庭
惟見鶴梨花滿地不聞鶯女郎翠袖詩懷冷公
子金貂酒力輕却喜侍兒知試茗掃將新雪及
時烹

因這幾首詩當時有一等勢利人見榮府十二三歲
的公子作的録出来各處稱頌再有一等輕浮子弟

愛上那風騷妖艶之句也寫在扇頭壁上不時吟哦
賞賛因此竟有人来尋詩覓字倩畫求題的寶玉益
發得了意鎮日在家作這些外務誰想静中生煩惱
忽一日不自在起来發悶園中的那些人多半是女
孩兒正在混沌世界天真爛熳之時坐卧不避嬉笑
無心那裡知寶玉此時的心事那寶玉心内不自在
便懶在園内只在外頭鬼混却又痴痴的真不進園去不知何
心事茗烟見他這樣因想與他開心左思右想皆是寶
玉頑的不耐煩了的不能開心惟有這件寶玉不曾

看見過想畢便走去到書坊内把那古今小說並那
飛燕合德武則天楊貴妃的外傳與那傳奇脚本買
了許多来引寶玉看寶玉何曾見過這些書一看見
了便如得了珍寶茗烟又囑咐他不可拏進園去若
叫人知道了我就吃不了兠着走呢寶玉那裡捨的
不拏進園躊躕再三单把那文理細密的拏了幾套
進去放在床頂上無人時自已密看那粗俗過露的
都藏在外面書房裡那日正當三月中浣早飯後寶
玉携了一套會真記走到沁芳閘橋那邊桃花底下

一塊石上坐着、展開會真記、從頭細玩、正看到落紅成陣、只見一陣風過、把樹上桃花吹下一大半来、落的滿身滿書滿地皆是、寶玉要抖将下来、恐怕脚步踐踏了、情情不只得兜了那花瓣、来至池邊、抖在池内、那花瓣浮在水面、飄飄蕩蕩、竟流出沁芳閘去了、回来只見地下還有許多、寶玉正躊躇間、只聽背後有人說道、你在這裡作什麼、寶玉回頭、却是林黛玉来了、肩上擔着花鋤、上掛着行囊、手内拏着花帚、寶玉笑道、好好来把這個花掃起来、撂在那水裡、我纔撂

了好些在那裡呢林黛玉道撂在水裡不好你看這裡的水乾净只一流出去有人家的地方髒的臭的混淘仍舊把花蹧蹋了那畸角上我有一個花塚如今把他掃了裝在這絹袋裡拿土埋上日久不過隨土化了豈不乾净（寫黛玉又勝寶玉十倍痴情）寶玉聽了喜不自禁笑道待我放下書幫你来收拾黛玉道什麼書寶玉見問慌的藏之不迭便説道不過是中庸大學黛玉笑道你又在我跟前弄鬼趁早兒給我瞧好多着呢寶玉道好妹妹若論你我是不怕的你看了好歹

别告訴别人去真真這是好文章你看了連飯也不想呢一面説一面遞與了林黛玉黛玉把花具都且放下接書来瞧從頭看去越看越愛不頓飯工夫将十六出俱已看完自覺詞藻警人雖看完了書却只管出神心内還默默記詞寶玉笑道妹妹你説好不好林黛玉笑道果然有趣寶玉笑道我就是個多愁多病的身你就是那傾國傾城貌林黛玉聽了不覺帶腮連耳通紅登時直竪起兩道似蹙非蹙的眉瞪了兩隻似睁非睁的眼微腮帶怒薄面含嗔指寶玉

道你這該死的胡說好好的把這淫詞艷曲弄了来、
還學了這些混話来欺負我我告訴舅舅舅母去說
到欺負兩個字上早又把眼睛圈兒紅了、轉身就走
寶玉着了忙向前攔道好妹妹千萬饒我這一遭原
是我說錯了、若有心欺負你明兒叫我吊在池子裡
叫個癩頭黿吞了去變個大忘八、等你明兒做了一
品夫人病老歸西的時候、我往你坟上替你馱一輩
子的碑去說的林黛玉嗤一聲笑了揉着眼、一面笑道
一般唬的這個調兒還只管胡說呸原来是苗兒不

秀是個銀樣蠟鎗頭寶玉聽了笑道你這個呪我也
告訴去林黛玉笑道你說你會過目成誦難道我就
不能一目十行麽寶玉一面收書一面笑道正經快
把花埋了罷別提那個了二人便收拾落花正纔掩
埋妥協只見襲人走來說道那裡沒找到摸在這裡
来那邊大老爺身上不好姑娘們都過去請安老太
太叫打發你去呢快回去換衣裳去罷寶玉聽了忙
拏了書別了黛玉同襲人回房換衣不提（一語度下）這裡
林黛玉見寶玉去了又聽見衆姊妹也不在房自己

悶悶的有原故正欲回房剛走到梨香院墻下只聽見
墻内笛韵悠揚歌聲婉轉林黛玉便知是那十二個
孩子演習戲文呢林黛玉素習不大喜看戲文妙法必云不大喜看
便不留心只管往前走偶然兩句只吹到耳内
明明白白一字不落却一喜便總不忘方見契得緊唱道是原来姹
紫嫣紅開遍似這般都付與斷井頹垣林黛玉聽了
倒也十分感慨纏綿便止步側耳細聽又聽唱道是
良辰美景奈何天賞心樂事誰家院聽了這兩句不
覺點頭自嘆心下自思道原来戲上也有好文章可

惜世人只知看戲、未必能領畧這其中的趣味、想畢、又後悔不該胡想、耽悞了聽曲子、再側耳時、只聽唱道、則為你如花美眷、似水流年、林黛玉聽了、這兩句不覺心動神搖、又聽道、你在幽閨自憐、等句、益發如醉如癡、站立不住、便一蹲身、坐在一塊山子石上、細嚼如花美眷、似水流年八個字的滋味、忽又想起前日見古人詩中、有水流花謝兩無情之句、再又有詞中有流水落花春去也、天上人間之句、又兼所見西廂記中花落水流紅、閒情萬種之句、都一時想起来

七十文

湊聚在一處仔細忖度不覺心痛神馳眼中落淚正沒個開交處忽覺背上搫了一下及回頭看時原来是且聽下回分解正是

粧晨綉夜心無矣　對月臨風恨有之

總評

詩童才女、添大觀之顏色、埋花聽曲、寫靈慧之幽閒、妬婦主謀、愚夫聽命、惡僕殷勤、淫詞胎邪、開楞嚴之密語、闡法戒之真宗、以撞心之言、與石頭講道、悲夫

第二十四回

夾寫醉金剛一回，是書中之大文字，聊醒看官倦眼耳。然亦書中必不可少之文，必不可少之人。今寫在市井俗人身上，又加一俠字，則大有深意存焉。

第二十四回

醉金剛輕財尚義俠　癡女兒遺帕惹相思

話説林黛玉正自情思縈逗纏綿固結之時忽有人從背後擊了他一掌説道你作什麽一個人在這裡林黛玉倒唬了一跳回頭看時不是別人却是香菱林黛玉道你這個傻了頭唬我這麽一跳好的你這會子打那裡来香菱嘻嘻的笑道我来尋我們姑娘的總找他不着你們紫鵑也找你呢説璉二奶奶送了什麽茶葉来給你的走罷回家去坐着一面説着

一面拉着黛玉的手、回瀟湘館来、果然鳳姐兒送了兩小瓶上用新茶来林黛玉和香菱坐了、試問他們有何正事談講、不過說些這一個綉的好、那一個刺的精、又下一回棋、看兩句書、（棋不論盤書不論章皆是嬌憨女兒神理寫得不即不離似有若無妙極）香菱便走了、不在話下、如今且說寶玉、因被襲人找回房去、果見鴛鴦歪在床上看襲人的針線呢、見寶玉来了、便說道你往那裡去了、老太太等着你呢、叫過那邊請大老爺的安去、還不快換了衣服走呢、襲人便進房去取衣服、寶玉坐在床沿上、

褪了鞋等鞾子穿的工夫回頭見鴛鴦穿着水紅綾子襖兒青緞子背心束着白縐紬汗巾兒臉向那邊低着頭看針線頸子上戴着花領子寶玉便把臉湊在頸項聞那香油氣不住用手摩娑其白膩不在襲人之下便猴上身去涎皮笑道好姐姐把你嘴上的胭脂賞我吃了罷一面說一面扭股糖似的粘在身上鴛鴦叫道襲人你出来瞧瞧你跟他一輩子也不勸勸還是這麼着襲人抱了衣服出来向寶玉道左勸不改右勸不改你到底是怎麼樣你再這麼着這

個地方可就難住了、一邊說一邊催他穿衣服同鴛鴦往前面来見過賈母出、至外面人馬俱已齊備剛欲上馬、只見賈璉請安回来了、正下馬二人對面彼此問了兩句話、只見旁邊轉出一個人来請寶玉安、寶玉看時只見這人俊容長臉、長挑身材年紀只好十八九歲生得著實斯文清秀、倒也十分面善只是想不起是那一房的叫什麽名字賈璉笑道你怎麽發獃連他也不認得他是後廊上住的五嫂子的兒子芸兒寶玉笑道是了是了我怎麽就忘了因問他

母親好這會子什麽勾當賈芸指賈璉道我二叔說句話寶玉笑道你倒比先越發出條了倒像我的兒子賈璉笑道好不害燥人家比你大四五歲呢就替你作兒子了寶玉笑道你今年十幾歲賈芸道十八了原來這賈芸最伶俐乖覺聽寶玉這樣說便笑道俗語說的搖車裡的爺爺拄拐的孫孫雖然歲數大山高遮不過太陽只從我父親沒了這幾年也無人照管教導若寶叔不嫌姪兒蠢笨認作兒子就是我的造化了賈璉笑道你聽見了認兒子不是好開交

的呢說着就進去了寶玉笑道明兒你閑了只管来
找我别和他們鬼鬼祟祟的這會子我不得閑兒明
兒你到書房裡来和你說天話兒我帶你園裡頑要
去說着扳鞍上馬衆小厮圍擁隨往賈赦這邊来見
了賈赦不過是偶感些風寒先述了賈母問的話然
後自已請了安賈赦先站起来回了賈母次後便喚
人来帶哥兒進去太太屋裡坐着寶玉退出来至後
面進入上房邢夫人見了他来先倒站了起来請過
賈母的安寶玉方請安邢夫人拉他上炕坐了方問

别人又命人倒茶来一鍾茶未吃完只見賈琮来問寶玉好邢夫人道那裡找活猴子去你那奶媽子死絶了也不收拾收拾你弄得黒眉烏嘴那裡像大家子念書的孩子正説着只見賈環賈蘭小叔姪兩個也来了請過安邢夫人便叫他兩個椅子上坐了賈環見寶玉同邢夫人坐在一個坐褥上邢夫人又百般摩娑撫弄他早已心中不自在了坐不多時和賈蘭便使眼色兒要走賈蘭只得依他一同起身告辭寶玉見他們走自已也就起身要一同回去邢夫人

笑道、你且坐着、我還合你說話、寶玉只得坐了、邢夫人向他兩個道、你們回去、各人替我問你們各人母親好、你們姑娘姐姐妹妹都在這裡呢、鬧的我頭暈、今兒不留你們吃飯了、賈環等答應着、便出来回家去了、寶玉笑道、可是姐姐們都過来、怎麼不見、邢夫人道、他們坐了一會子、都往後頭、不知那屋裡去了、寶玉道、大娘方纔說有話說、不知是什麼話、邢夫人笑道、那裡什麼話、不過叫你等着、同姊妹們吃了飯去、還有一個好頑的東西、給你帶回去頑、娘兒兩個

說話不覺早又晚飯時節調開桌椅羅列杯盤母女姊妹們吃畢了飯寶玉去辭别了賈赦同姊妹一同回家見過賈母王夫人等各自回房安歇不在話下

一段為五鬼魘魔作引

且說賈芸進去見了賈璉因打聽可有什麽事情賈璉告訴他前兒倒有一件事情出来偏生你嬸嬸再三的求了我給了賈芹了他許了我說明兒園裡還有幾處要栽花木的地方等這個工程出来一定給你就是了賈芸聽了半晌說道既是這樣我就等着罷叔叔也不必先在嬸嬸跟前提我今

来打聽的話、到跟前再說也不遲、賈璉道、提他作什麼、我那裡有這些工夫說閒話兒呢、明兒一個五更、還要到興邑去走一淌、須得當日趕回来纔好、你先等著、後日起更以後你来討信兒、早了我不得閒、說著便回後面換衣服去了、賈芸出了榮國府回家、一路思量想出一個主意来、便一逕往他母舅卜世仁家来、原来卜世仁現開香料鋪、方纔從鋪子裡回来、忽見賈芸進来、彼此見過了、因問他這早晚什麼事跑了来、賈芸道、有件事求舅舅幫襯幫襯、我有一件

事用些水片麝香使用好歹舅舅每樣賒四兩給我、八月裡按数送了銀子来、甥舅之談如此可嘆卜世仁冷笑道、再休提賒欠一事前兒也是我們鋪子裡、一個夥計替他的親戚賒了幾兩銀子的貨、至今總未還上因此我們大家賠上立了合同再不許替親友賒欠誰要錯了、就要罰他二十兩銀子的東道況且如今這個貨也短、你說拏現銀子到我們這不三不四的鋪子裡来買也還沒有這些、只好倒包兒去、這是一二則你那裡有正經事、不過賒了去又是胡鬧你只說

舅舅見你一遭兒就派你一遭兒不是你小人兒家
狠不知好歹也倒底立個主意賺幾個錢弄的吃的
是吃的穿的是穿的我看著也喜歡賈芸笑道舅舅
說的倒乾淨我父親沒的時節我偏又小不知事後
来聽見我母親說都還虧舅舅們在我們家中作主
意料理的喪事難道舅舅就不知道的還是有一畝
田兩間房子如今我手裡花了不成巧媳婦做不出
沒米的粥来叫我怎麼樣呢還虧是我呢要是別的
死皮賴臉三日兩頭兒来纏著舅舅要個三升米二

升豆子的舅舅也就沒有法呢卜世仁道我的兒舅舅要有還不是該的我天天和你舅母說只愁你沒個計算兒你但凡立的起来到你大房裡就是他爺兒們你見不着便下個氣和他們的管家或者管事的人們嘻和嘻和也弄個事兒管管前兒我出城去撞見了你們三房老四騎着大叫驢帶着五輛車有四五十和尚道士（妙極寫小人口角羨慕之言加一倍畢肖却又是背面傅粉法）往家廟去了他不虧能幹此事如何輪到他呢賈芸聽他嘮叨不堪便起身告辭卜世仁道怎麽急的這樣

吃了飯再去罷一句未說完只見他娘子說道你又
糊塗了說道沒有米這裡買了半觔麵来下給你吃
這會子還粧胖呢留下外甥挨餓不成卜世仁道再
買半觔来添上就是了他娘子便叫女孩兒銀姐往
對門王奶奶家去問有錢借三二十個明兒就送過
来夫妻兩個說話那個賈芸早說了幾個不用費事
去的無影無踪了不言卜家夫妻且說賈芸賭氣離
了母舅家門一逕回歸舊路心下正自煩惱一邊想
一邊低頭只管走不想一頭就磞在一個醉漢身上

乃十又

把賈芸唬了一跳聽那醉漢罵臊你娘的瞎了眼睛
磞起我来了賈芸忙要躲了早被那醉漢一把抓住
對面一看不是别人却是緊鄰倪二原来這倪二是
個潑皮專放重利債在賭博塲吃閑錢專慣打降吃
酒如今正從欠錢人家索了利錢吃醉回来不想被
賈芸磞了一頭正沒出氣掄拳就要打只聽那人叫
道老二住手是我冲撞了你倪二聽見是熟人的語
音將醉眼睁開看時見是賈芸忙把手鬆了趔趄着
笑道原来是賈二爺我該死這會子往那裡去賈芸

道告訴不得你平白地又討了個沒趣倪二道不妨
不妨有什麽不平事告訴我替你出氣這三街六巷
憑他是誰有人得罪了我醉金剛倪二的街坊管叫
他人離家散賈芸道老二你且别氣聽我告訴你這
原故説着便把卜世仁一段事告訴了倪二倪二聽
了大怒要不是你令舅我便罵出好話来真真氣死
我倪二也罷你也不用愁煩我這裡現有幾兩銀子
你若用什麽東西只管拏去買辦但只一件你我住
了這些年街坊我在外頭有名放賬你却從沒有和

我張過口也不知你厭惡我是個潑皮怕低了你的
身分也不知是你怕我難纏利錢重若說怕利錢重
這銀子我是不要利錢的也不用寫文約若說怕低
了你的身分就不敢借給你了各自走開一面說一
面果然從搭包裡掏出一包銀子来賈芸心下自思
素日倪二雖然是潑皮無賴却因人而施頗頗的有
義俠之名若今日不領他這情怕他燥了倒恐生事
不如借了他的改日加倍還他倒也罷了想畢笑道
老二你果然是個好漢我何曾不想著你和你張口

但只是我、見你、所相與交結的、都是些有膽量的、有
作為的人、似我們這等無能無為的、你倒不理我、若
和你張口、你豈肯借給我、今日既蒙高情、我怎敢不
領回家、按倒寫了文約過来便是了、倪二大笑道、好
會説話的人、我却聽不上這話、既説相與交結四個
字、如何放賬給你、使圖賺你利錢、既把銀子借與你、
圖你的利錢、便不是相與交結了、閑話也不必講、既
你肯青目、這是十五兩三錢有零的銀子、便拏去治
買東西、你要寫什麼文契、趁早把銀子還我、讓我放

給那些有指望的人使去、賈芸聽了、一面接了銀子一面笑道我便不寫罷了、有何着急的、倪二笑道這不是話天色黑了、也不讓茶讓酒我還到那邊有點事情去你竟回去、還煩你帶個信兒、與舍下叫他們早些關門睡罷我不回家去了、倘或有甚麼要緊的事、叫我們女兒一早到馬販子王短腿家來找我、一面說一面趔趄着脚兒去了、不在話下、且說賈芸偶然碰了這件事心下也十分希罕想那倪二倒果然有些意思只是還怕他一時醉中慷慨、到明日加倍

的要起来怎處、心内猶豫不决、又想道不妨等件事
成了也可加倍還他、想畢、一直走到個銅錢鋪裡、将
那銀子稱一稱十五兩三錢四分二厘、賈芸見倪二
不撒謊、心下越發喜歡、收了銀子来、至家門先、到隔
壁将倪二的信、稍與他娘子、方回来見他母親、自在
炕上拈線、見他進来、便問那去了一日、賈芸恐他母
親生氣、便不說起卜世仁的事来、只說在西府裡等
璉二叔的、問他母親吃了飯不曾、他母親已吃過了、
說留的飯在那裡小丫頭子拏過来與他吃、那天已

是掌燈時候賈芸吃了飯收拾歇息一宿無語次日
一早起来洗了臉便出南門大香鋪裡買了氷麝便
往榮國府来打聽賈璉出了門賈芸便往後面来到
賈璉院門前只見幾個小厮拏着大高苕箒在那裡
掃院子呢忽見周瑞家的從門裡出来叫小厮們先
别掃奶奶出来了賈芸忙上来笑問二嬸嬸那去周
瑞家的道老太太叫想必是裁什麽尺頭正說着只
見一羣人簇着鳳姐出来了賈芸深知鳳姐是喜奉
承尚排塲的忙把手逼着恭恭敬敬搶上来請安鳳

姐連正眼也不看、仍往前走著只問他母親好、怎麼不来我們這裡逛逛賈芸道只是身上不大好、倒時常記罣著要来瞧瞧、都不能来鳳姐笑道可是你會撒謊不是我提起他你就不說他想我了賈芸笑道、姪兒不怕雷打了、就敢在長輩前撒謊、昨兒晚上還提起嬸嬸来說嬸嬸身子生得单弱、事情又多、虧嬸嬸好大精神竟料理的周周全全、要是差一個兒的、累的不知怎麼樣呢、鳳姐聽了滿臉是笑、不由的便止住了步問道怎麼好好的你娘兒兩個、在背地裡

嚼起我来賈芸道有個緣故只因我有個極好的朋友家裡有幾個錢現開香鋪只因他身上捐個通判前兒選了雲南不知那一處連家眷一齊去把這香鋪也不在這裡開了便把賬物攢了一攢該給人的給人該賤發的賤發了像這細貴的貨都分著送與親友他就一共送了我些冰片麝香我就和我母親商量若要轉賣不但賣不出原價来而且誰家拏這些銀子買這個作什麼便是狠有錢的大家也不過使個幾分就挺折腰了若說送人也沒個人配使這

些倒叫他一文不值、半文轉賣了、因此我就想起嬸嬸来、往年間我還見嬸嬸大包的銀子、買這些東西呢、别説今年貴妃宫中、就是這個端陽節下、不用説這些香料、自然比往常加上十倍去的、因此想来想去、只有孝順嬸嬸一個人、纔合式、方不算蹧蹋這東西、一邊説、一邊将一個錦匣舉起来、鳳姐正是要辦端陽的節禮、採買香料藥餌的時節、忽見賈芸如此、一来聽這篇話、心下又是得意、又是歡喜、便命豐兒接過芸哥兒的来、送了家去、交給平兒、因又説道看

著你這樣知好知歹的怪道你叔叔常提起你說你說話兒也明白心裡有見識看官須知鳳姐所喜者是奉承之言打動了心不是見物而喜若說是見物喜便不是阿鳳矣賈芸聽這話入了港便打進一步来故意問道原来叔叔也曾提我的鳳姐見問纔要告訴他與他事情管的那話便忙又止住心下想道我如今要告訴他那話倒叫他看著我見不得東西似的為得了這點香就混許他管事了今兒先別提起這事想畢便把派他監種花木工程的事都隱瞞的一字不提隨口說了兩句閒話便往賈母那

裡去了、賈芸也不好提的、只得回来、因昨日見了寶
玉叫他到外書房等着、賈芸吃了飯、便又進来到賈
母那邊儀門外綺霞齋書房裡来、只見焙茗鋤藥兩
個小厮下象棋、為奪車、正拌嘴、還有引泉掃花挑雲
伴鶴四五個又在房簷上掏小雀兒頑、賈芸進入院
内把脚一跺說道、猴頭們淘氣、我来了、引泉小厮看
見賈芸進来、都纔散了、賈芸進入房内、便坐在椅子
上問寶二爺沒下来、焙茗道、今兒總沒下来、二爺說
什麼、替你哨探哨探去、說着便出去了、這裡賈芸便

看字畫古玩有一頓飯工夫還不見来再看看别的小廝都頑去了正是煩悶只聽門前嬌聲嫩語的叫了一聲哥哥賈芸往外瞧時却是一個十六七歲的了頭生的倒也細巧乾淨那了頭見了賈芸便抽身躲了過去恰好焙茗走来見那了頭在門前便說道好好正抓不着個信兒賈芸見了焙茗也就趕了出来問怎麽樣焙茗道等了這一日也沒個人兒過来這就是寶二爺房裡的好姑娘你進去帶個信兒就說廊上二爺来了那了頭聽說方知是本家的爺們

便不似先前那等迴避、下死眼把賈芸釘了兩眼、聽那賈芸說什麼是廊上廊下的、你只說是芸兒就是了、半晌那了頭冷笑了一笑、依我說二爺竟請回去、有什麼話、明兒再来、今兒晚上得空兒我回他焙茗道這是怎麼說、那了頭道他今兒也沒睡中覺自然吃的晚飯早、晚上又不下来、難道只是要的二爺在這裡等着挨餓不成、不如家去明兒来是正經、就便回来有人帶信、那都是不中用他不過口裡應着他倒給帶信呢、賈芸聽這了頭說話簡便俏麗、待要問

他的名字因是寶玉房裡的又不便問只得說道這話倒是我明兒再来說着便往外走焙茗道我瀏茶去二爺吃茶再去賈芸一面走一面回頭說不吃茶我還有事呢口裡說話眼睛瞧那了頭還站在那裡呢那賈芸一逕回家至次日来至大門前可巧遇見鳳姐往那邊去請安纔上了車見賈芸来便命人喚住隔窓子笑道芸兒你竟有膽子在我跟前弄鬼怪道你送東西給我原来你有事求我昨兒你叔叔纔告訴我說你求他賈芸笑道求叔叔這事嬸嬸休提

我這裡正後悔呢、早知這樣、我竟一起頭求嬸嬸這會子也早完了、誰成望叔叔竟不能的、鳳姐笑道、怪道你那裡沒成兒、昨兒又来尋我、賈芸道、嬸嬸辜負了我的孝心、我並沒有這個意思、若有這意思、昨兒還求嬸嬸、如今嬸嬸既知道了、我倒要把叔叔丟下、少不得求嬸嬸好歹疼我一點兒、鳳姐冷笑道、你們要揀遠路兒走、叫我也難、早告訴我一聲兒、什麼不成了、多大點子事、耽悞到這會子、那園子裡還要種花、我只想不出個人来、早来不早完了、賈芸笑道、既

這樣嬸嬸明兒就派我罷鳳姐半晌道這個我看着
不大好等明年正月裡烟火燈燭那個大宗兒下来
再派你罷賈芸道好嬸嬸先把這個派了我罷果然
這個辦的好再派我那個鳳姐笑道你到會拉長線
兒罷了若不是你叔叔說我不管你的事我不過吃
了飯就過来你到午錯的時候来領銀子後兒就進
去種花說畢令人駕起香車一逕去了賈芸喜不自
禁来至綺霞齋打聽寶玉誰知寶玉一早便往北静
王府裡去了賈芸便呆呆的坐到晌午打聽鳳姐回

来便寫個領票来領對牌至院外命人通報了彩明走了出来单要領票進去批了銀数年月一並連對牌交與賈芸接了看那批上銀数批了二百兩心中喜不自禁翻身走到銀庫上交與收牌票的領銀子回家告訴母親自是母子俱各歡喜次日一個五鼓賈芸先找了倪二将前銀按数還他那倪二見賈芸有了銀子也便按数收回不在話下這裡賈芸又拏了五十兩出西門找到花兒匠方椿家裡去買樹不在話下至此便完種樹工程一者見得趲趕工程原非正文不過虛描盛時光景借此以出情文

二者又為避難法若不如此了必曰其樹其價怎麼買定幾株豈不煩絮乎如今且說寶玉自那日見了賈芸曾說明日着他進来說話兒如此說了之後他原是富貴公子的口角那裡還把這個放在心上因而便忘懷了這日晚上從北靜王府裡回来見過賈母王夫人等回至園内換了衣服正要洗澡襲人因被薛寶釵煩了去打結子秋紋碧痕兩個去催水檀雲又因他母的生日接了回去麝月又現在家中養病雖還有幾個作粗活聽喚的丫頭估量着叫不着他們都出去尋夥覔伴的頑去了不

想這一刻的工夫（妙必用一刻二字方是寶玉的房中見得時時原有人的又有今一刻無人所謂凑巧具一也）只剩了寶玉在房內偏生的（三字不可少）寶玉要吃茶一連叫了兩三聲方見兩三個老嬤嬤走進来（妙文字細密一絲不落非批得出者）寶玉見了他們連忙搖手兒説罷罷不用你們了（是寶玉口氣）老婆子們只得退出寶玉見沒了頭們只得自已下来拏了碗向茶壺去倒茶只聽背後説道二爺仔細湯了手讓我們来倒一面説一面走上来早接了碗過去寶玉倒唬了一跳問你在那裡忽然来了唬我一跳那了頭一面遞茶

一面回說我在後院子裡纔從裡間的後門進来難道二爺就沒聽見脚步響寶玉一面吃茶一面（六個一面是神情並不覺厭）仔細打量那了頭穿着幾件半新不舊的衣裳倒是一頭黑鬒鬒的好頭髮挽着個鬢龍長臉面細巧身材却十分俏麗甜淨（與賈芸目中所見不差）寶玉看了便笑問道（神情寫得出）你也是我這屋裡的人麼（妙問必如此問方是籠絡前文）那了頭道是的寶玉道既是這屋裡的我怎麽不認得那了頭聽說便冷笑了一聲道（神理如畫）認不得也多豈只我一個從来我不遞茶遞水拿東拿

西眼前的事一點兒不作、那裡認得呢、寶玉道你為什麽不作那眼見的事、那了頭道這話我也難說、只是有一句話、回二爺、昨兒有個什麽芸兒来找二爺、我想二爺不得空兒、便叫焙茗回他、叫他今日早起来、不想二爺又往北府裡去了、剛說到這句話、只見秋紋碧痕嘻嘻哈哈的說笑著進来、兩個人共提著一桶水、一手撩著衣裳趔趔趄趄潑潑撒撒的、那了頭便忙迎去接、秋紋碧痕正對抱怨、你濕了我的裙子、那個又說你踹了我的鞋、忽見走一個人来接水、

二人看時不是別人原来是小紅二人便都詫異将水放下忙進房来東瞧西望並沒個別人只有寶玉便心中大不自在只得預備下洗澡之物待寶玉脫了衣裳二人便帶上門出来走到那邊門内便找小紅問他方纔在屋裡說什麽小紅道我何曾在屋裡的只因我的手帕子不見了往後頭找手帕子去不想二爺要茶吃叫姐姐們一個沒有是我進去了纔倒了茶姐姐們便来了秋紋聽了抖臉便啐了一口罵道沒臉的下流東西正經叫你催水去你說有事

故倒叫我們去你可等着做這個巧宗兒一里一里
的這不上来了難道我們倒跟不上你了你也拏鏡
子照照配遞茶遞水不配碧痕道明兒我說給他們
凡要茶水送東拏西的事咱們都別動只叫他去便
是了秋紋道這麼說還不如我們散了單讓他在這
屋裡呢二人你一句我一句正鬧着只見有個老嬤
嬤進来傳鳳姐的話說明兒有人帶花兒匠進来種
樹叫你嚴禁些衣服裙子別混曬晾的那土山上一
溜都攔着幃幙呢可別混跑秋紋便問明兒不知是

誰帶進匠人来監工那婆子道說什麽後廊上的芸哥秋紋碧痕聽了都不知道只管混問别的話那小紅聽見了心内却明白就知是昨兒外書房所見那人了原来這小紅本姓林（又是個林）小名紅玉（紅字切絳珠玉字則真通矣）只因玉字犯了林黛玉寶玉（妙文）便都把這個字隱起来便叫他小紅原是榮國府中世代的舊僕他父母現在收管各處房田事務這紅玉年方十六歲因分入在大觀園的時節把他便分在怡紅院中倒也清幽雅靜不想後来命人進来居住偏生這一所

又十九

兒又被寶玉佔了、這紅玉雖然是個不諳事理的丫頭、却因他原有三分容貌、（有三分容貌尚且不肯受屈况黛玉等一干才貌者）乎心內着實妄想癡心的向上攀高、（爭奪者同來一看）每每的要在寶玉面前、顯弄顯弄、只是寶玉身邊一干人都是靈牙利爪的、那裡還能下的手去、不想今兒纔有些消息、又遭秋紋等一場惡意、心內早灰了一半、（爭名奪利者齊來一哭）正悶悶的、忽然聽見老嬤嬤說起賈芸來、不覺心中一動、便悶悶的回至房中、睡在床上暗暗盤筭、翻來復去、沒個抓尋、忽聽窗外低低的叫

道、紅玉、你的手帕子我拾在這裡呢、紅玉聽了、忙走
出来、看不是別人、正是賈芸、紅玉不覺的粉面含羞、
問道、二爺在那裡拾着的、賈芸笑道、你過来我告訴
你、一面說、一面就上来拉他、那紅玉急回身一跑、却
被門檻絆倒、唬醒方知是夢、要知端的下回分解、

龍門[illegible]

說一而[illegible]一而說土夫[illegible]

門道二[illegible]

出來[illegible]人[illegible]

道[illegible]主[illegible]

總評

冷暖時只自知、金剛卜氏渾閑事、眼中心、言中意、三生舊債原無底、任你貴比王侯、任你富似郭石、一時間風流願不怕死、

第二十五回

有緣的推不開知心的死不改總然是通靈神
玉也遭塵敗夢裡徘徊醒後疑猜時時兒的上
心来怕人窺破笑盈腮獨自無言偷打咳這的
是前生造定今生債

第二十五回

魘魔法姊弟逢五鬼　紅樓夢通靈遇雙真

話說紅玉心神恍惚情思纏綿忽朦朧睡去遇見賈芸要拉他却回身一跑被門檻絆了一跤唬醒過来方知是夢因此翻来復去一夜無眠至次日天明方纔起来就有幾個了頭子来會他去打掃房子地面提洗臉水這紅玉也不梳洗向鏡中胡亂挽了一挽頭髮洗了洗手腰内束了一條汗巾子便来打掃房屋誰知寶玉昨日見了紅玉也就留了心若要直點

名喚他來使用一則怕襲人等寒心（是寶玉心中想不是襲人拈酸）二則又不知紅玉是何等行為若好還罷了（不知好字是如何講答曰在何等行為四字上看便知玉兒每情不情況有情者乎）若不好起來那時到不好退送的因此心下悶悶的早起來也不梳洗只坐著出神一時下了窓子隔著紗屜子向外看的真切只見好幾個了頭在那裡掃地都擦脂抹粉簪花插柳的（八字寫盡蠢鬟是為襯紅玉亦如用豪貴人家濃粧艷飾插金戴銀的襯寶釵黛玉也）獨不見昨日那一個寶玉便靸了鞋晃出了房門只粧著看花兒這裡瞧瞧那裡望望一擡頭只見西

南角上遊廊底下欄杆上似有一個人倚在那裡却
恨面前有一株海棠花遮着看不真切（余所謂此書之妙皆從詩詞句中翻出者皆係此等筆墨也試問觀者此非隔花人遠天涯近乎可知上幾回非余妄擬）只得
又轉了一步仔細一看可不是昨兒那個了頭在那
裡出神待要迎上去又不好去的正想着忽見碧痕
来催他洗臉只得進去了不在話下却說紅玉正自
出神忽見襲人招手叫他（此處方寫出襲人来是襯貼法）只得走上
前来襲人笑道我們這裡的唾壺還沒有收拾了来
呢你到林姑娘那裡去把他們的借来使使紅玉答

應了便走出来往瀟湘館去正走上翠烟橋擡頭一望只見山坡上高處都攔着幃幙方想起今兒有匠人在裡頭種樹因轉身一望只見那邊遠遠一簇人在那裡掘土賈芸正坐在那山子石上紅玉待要過去又不敢過去只得悶悶的向瀟湘館取了噴壺回来無精打彩自回房内倒着衆人只說他一時身上不快都不理論（文字到此一頓狡滑之至）展眼過了一日（必云展眼過了一日者是反襯紅玉挨一刻似一夏也知乎）原来次日就是王子騰夫人的壽誕那裡原打發人来請賈母王夫人的王夫人

見賈母不去自己也便不去了（所謂一筆兩用也）倒是薛姨媽同鳳姐兒並賈家三個姊妹寶釵寶玉一齊都去了至晚方回可巧王夫人見賈環下了學命他来抄個金剛咒捧誦那賈環正在王夫人炕上坐著命人點上燈燭拏腔作勢的抄寫（小人乍得意者齊來一玩）一時又叫彩霞倒杯茶来一時又叫玉釧兒来剪剪蠟花一時又説金釧兒擋了燈影衆丫環們素日厭惡他都不答理只有彩霞還和他合的来（暗中又伏一風月之隙）倒了一杯茶遞與他因見王夫人和人説話他便悄悄的向

賈環說道你安豈分罷何若討這個厭那個厭的賈環道我也知道了你別哄我如今你和寶玉好把我不答理被我也看出了彩霞咬着嘴唇向賈環頭上戳了一指頭說道沒良心的狗咬呂洞賓不識好人心（風月之情皆係彼此孽障所牽雖云猩猩惜猩猩但亦從孽障而來蠢婦配才郎世間固不少然俏女慕村夫者尤多所謂孽障牽魔不在才貌之論）兩人正說着只見鳳姐来了拜見過王夫人王夫人便一長一短的問他今日是那幾位堂客戲文好歹酒席如何等語說了不多幾句話寶玉也来了進門見了王夫人不過規規矩

矩說了幾句是大家子弟模樣便命人除去珠額脫了袍服
拉了靴子便一頭滚在王夫人懷裡王夫人便用手
滿身滿臉去摩娑撫弄他普天下幼年喪母者齊来一哭寶玉也搬
着王夫人的頸子說長說短的王夫人道我的兒你
又吃多了酒臉上滚熱你還只是揉搓一會鬧上酒
来還不在那裡靜靜的倒一會子呢說着便呌人拏
個枕頭来寶玉聽說下来在王夫人身後倒下又呌
彩霞来替他拍着寶玉便和彩霞說笑只見彩霞淡
淡的不大答理兩眼睛只向賈環處看寶玉便拉他

的手笑道好姐姐你也理我理兒呢一面說一面拉他的手彩霞奪手不肯便說再鬧我就嚷了二人正鬧着原来賈環聽的見素日原恨寶玉如今又見他和彩霞厮鬧心中越發按不下這口毒氣雖不敢明言却每每暗中筭計只是不得下手今見相離甚近便要用熱油燙瞎他眼睛因而故意粧作失手把那一盞油汪汪的蠟燈向寶玉臉上只一推只聽寶玉噯喲了一聲滿屋裡衆人都唬一跳連忙將地下的掉燈挪過来又將裡外間屋裡的䇲了三四盞看時

只見寶玉滿臉滿頭都是油王夫人又急又氣一面命人来替寶玉擦洗一面又罵賈環鳳姐三步兩步的上炕去替寶玉收拾著一面笑道老三還這麼慌脚雞似的我說你上不得高臺板趙姨娘時常也該教導教導他一句話提醒了王夫人那王夫人不罵賈環便叫過趙姨娘罵道養出這樣黑心不知道理下流種子来也不管管幾番幾次我都不理論你們得了意了越發上来了那趙姨娘素日雖然也常懷嫉妬之心不忿鳳姐寶玉兩個也不敢露出来如今

賈環又生了事受這場惡氣不但吞聲承受而且還要走去替寶玉收拾只見寶玉左邊臉上燙了一溜燎泡出来幸而眼睛竟沒動王夫人看了又是心疼又怕賈母明日問怎樣回荅急的又把趙姨娘數落一頓（總是為喫緊五兒一回文字）然後又安慰了寶玉一回又命取敗毒消腫藥来敷上寶玉道有些疼還不妨事明日老太太問就說是我自己燙的罷了鳳姐笑（兩笑壞極）道便說是自己燙的也要罵人為什麼不小心看著叫你燙了橫竪有一塲氣生的明日憑你怎麼說去

罷壞極總是調唆口吻趙氏寧不覺乎王夫人命人好生送去寶玉回房去後襲人等見了都慌的了不得林黛玉見寶玉出一天門就覺悶悶的沒個可說話的人至晚打發人来問了兩三遍回来不曾這遍方繞回来又偏生湯烫了林黛玉便趕著来瞧只見寶玉正拏鏡子照呢左邊臉上滿滿的敷了一臉的藥林黛玉只當湯烫的十分利害忙上来問怎麼湯烫了要瞧瞧寶玉見他来了忙把臉遮著摇手叫他出去不肯叫他看知道他的癖性喜潔見不得這些東西寫寶玉文字此等方是正經筆墨林

黛玉自己也知道自己也有這件癖性寫林黛玉文字此等方是
正經筆墨故二人文字雖多如此等暗伏淡寫處亦不少觀者實實看不出知道寶玉的
心内怕他嫌髒將二人一並真真寫他二人之心玲瓏七竅因笑道我瞧
瞧湯了那裡了有什麼遮着藏着的一面說一面就
湊上來強搬着頦子瞧了一瞧問他疼的怎麼樣寶
玉道也不狠疼養一兩日就好了林黛玉坐了一會
悶悶的回房去了一宿無話次日寶玉見了賈母雖
然自己承認是自己湯的不與別人相干免不得那
賈母又把跟從的人罵一頓此原非正文故草草寫去過了一日

就有寶玉寄名的乾娘馬道婆進榮國府来請安見了寶玉唬一大跳問其縁由説是湯燙的便點頭嘆惜一回向寶玉臉上用指頭畫了一畫口內嘟嘟囔囔的又持誦了一回説道包管就好了這不過是一時飛災又向賈母道祖宗老菩薩那裡知道那經典佛法上説的利害大凡那王公卿相人家的子弟只一生長下来暗裡便有許多促狹鬼跟著他得空便擰他一下或掐他一下或吃飯時打下他的飯碗来或走著推他一跤所以往往的那些大家子孫多有長

不大的賈母聽如此說便趕着問這有個什麽佛法
解釋沒有呢馬道婆道這個容易只是替他多做些
因果善事也就罷了再那經上還說西方有位太光
明普照菩薩專管照耀陰暗邪祟若有善男子信女
人虔心供奉者可以永佑兒孫康寧安靜再無驚恐
邪祟撞磕之災賈母道倒不知怎麽個供奉這位菩
薩馬道婆道也不值些什麽不過除香燭供養之外
一天多添幾觔香油點上個大海燈這海燈便是菩
薩現身法像晝夜不敢息的賈母道一天一夜也得

多少油明白告訴我我也好做這件功德的馬道婆
聽如此說便笑道這也不拘隨施主菩薩們隨心像
我家裡就有好幾處的王妃誥命供奉的南安郡王
府裡的太妃他許多的愿心大約一天是四十八觔
油一觔燈草那海燈也只比缸畧小些錦田侯的誥
命次一等一天不過二十四觔再還有幾家也有五
觔的三觔的一觔的都不拘数那小家子窮人家捨
不起這些就是四兩半觔也少不得替他點賈母聽
了點頭思忖馬道婆又道還還有一件若是為父母尊

親長上的多捨些不妨若是像老祖宗如今爲寶玉
若捨多了倒不好還怕哥兒禁不起倒折了福也不
當家花花的要捨大則七觔小則五觔也就是了賈
母道既是這樣說你便一日五觔合准了每月來打
躉關了去馬道婆念一聲阿彌陀佛慈悲大菩薩賈
母又命人來吩咐以後大凡寶玉出門的日子拏幾
串錢交給小子們帶着遇見僧道窮苦好施捨說畢
馬道婆又坐了一回便又往各院各房問安閒逛了
一回一時來至趙姨娘房內二人見過趙姨娘命小

了頭斟杯茶來與他吃馬道婆因見炕上堆着些零碎紬緞灣角趙姨娘正粘鞋呢馬道婆道可是我正沒了鞋面子了趙奶奶你有零碎緞子不拘甚麼顏色的弄一雙鞋面給我趙姨娘聽說便嘆口氣說道你瞧瞧那裡頭還有那一塊是成樣的成了樣的東西也到不了我手裡來有的沒的都在那裡你不嫌就挑兩塊子去馬道婆見說果真便挑了兩塊收將起來趙姨娘問道前日我送了五百錢去在藥王跟前上供你可收了沒有馬道婆道早已替你上了供

了趙姨娘嘆口氣道阿彌陀佛我手裡但凡從容些
也時常的上個供只是心有餘力量不足馬道婆道
你只放心將来熬的環哥兒大了得個一官半職那
時你要做多大的功德也不難趙姨娘聽說鼻子裡
笑了一聲說道罷罷再别說起如今就是個樣兒我
們娘兒們跟的上這屋裡那一個兒也不是有了寶
玉竟是得了個活龍他還是小孩子家長的得人意
兒大人偏疼他些也罷了我只不伏這個主兒一面
說一面伸出兩個指頭兒来馬道婆會意便問道可

是璉二奶奶趙姨娘唬得忙搖手兒走到門前掀簾
子向窓外看看無一個人方来向馬道婆悄悄說道
了不得了不得提起這個主兒這一分家私要不都
教他搬送到娘家去我也不是個人馬道婆見他如
此說便探他口氣說道我還用你說難道都看不出
来也虧你們心裡也不理論只憑他去到也妙趙姨
娘道我的娘不憑他去難道誰還敢把他怎麼樣呢
馬道婆聽說鼻子裡一笑半晌說道不是我說句造
孽的話你們沒有本事也難怪別人明不敢怎樣暗

裡也就筭計了還等到這如今趙姨娘聞聽這話裡有道理心内暗暗的歡喜便說道怎麽暗裡筭計我倒有這個心只是沒這樣的能幹人你若教給我這法子我大大的謝你馬道婆聽說這話打攏了一處便又故意說道阿彌陀佛你快休問我我那裡知道這些事罪過罪過趙姨娘道你又來了你是最肯濟困扶危的人難道就眼睜睜的看人家来擺佈死了我們娘兒兩個不成難道還怕我不謝你馬道婆聽說如此便笑道若說我不忍叫你娘兒們受人委屈

還猶可若謝的這個字可是你錯打算了就便是我希圖你謝靠你有些什麼東西能打動我趙姨娘聽這話口氣鬆動了便說道你這個明白人怎麼糊塗起來了你若果然法子靈驗把他兩人絕了明日這家私不怕不是我環兒的那時你要什麼不得馬道婆聽了低了頭半晌說道那時候事情妥當了又無憑據你還理我呢趙姨娘道這又何難如今我雖手裡沒什麼也零碎攢了幾兩梯己還有幾件衣服簪子你先拏些去下剩的我寫個欠銀子文契給你你

不要說

要什麼保人也有那時我照數給你馬道婆道果然這樣趙姨娘道這如何還撒得謊說著便叫過一個心腹婆子来耳根底下戚戚喳喳說了幾句話那婆子出去了一時回来果然寫了個五百兩銀子欠契来趙姨娘便印了手模走到廚櫃裡將梯己拏了出来與馬道婆看看說道這個你先拏去做個香燭供養使費可好不好馬道婆看看白花花的一堆銀子又有欠契並不顧青紅皂白滿口裡應著伸手先去抓了銀子掖起来然後收了欠契又向褲腰裡掏了

半晌掏出十個紙鉸的青面白髮的鬼来并兩個紙人遞與趙姨娘又悄悄的教他道把他兩個的年庚八字寫在這兩個紙人身上一並五個鬼都掖在他們各人的床上就完了我只在家裡作法自有效驗千萬小心不要害怕正纔說完只見王夫人的丫環進来找道奶奶可在這裡太太等你呢二人方散了不在話下却說林黛玉因見寶玉近日燙了臉總不出門倒時常在一處說說話兒這日飯後看了兩篇書自覺無趣便同紫鵑雪鴈做了一回針線更覺煩

悶便倚着房門出了一回神所謂悶倚繡房吹柳絮是也信步出来看階下新迸出的稚笋不覺出了院門一望園中四顧無人惟見花光柳影鳥語溪聲林黛玉信步便往怡紅院中来只見幾個了頭舀水都在迴廊上圍着看畫眉洗澡呢聽見房内有笑聲林黛玉便進入了房中看時原来是李宫裁鳳姐寶釵都在這裡呢一見他進来都笑道這不又来了一個林黛玉笑道今日齊全誰下帖子請来的鳳姐道前日我打發了了頭送了兩瓶茶葉去你往那裡去了林黛玉笑道

我可是倒忘了多謝多謝鳳姐兒又道你嚐了可還好沒有說完寶玉便說論理可倒罷了只是我說不大甚好也不知別人嚐著怎麼樣寶釵道味倒輕只是顏色不狠好些鳳姐道那是暹羅進貢來的我嚐著也沒什麼趣味兒還不如我每日吃的呢林黛玉道我吃著好不知你們的脾胃是怎樣寶玉道你果然愛吃把我這個你拏了去吃罷鳳姐笑道你要愛吃我那裡還有呢林黛玉道果真的我就打發了頭取去了鳳姐道不用取去我打發人送來就是了我

明日還有一件事求你一同打發人送来林黛玉聽了笑道你們聽聽這是吃了他們家一點子茶葉便来使喚了鳳姐笑道倒求你你倒說這些閒話吃茶吃水的你既吃了我們家的茶怎麼不給我們家作媳婦衆人聽了一齊都笑起来林黛玉紅了臉一聲兒不言語便回過頭去了李宮裁笑向寶釵道真真我們二嬸子的詼諧是好的林黛玉道什麼詼諧不過是貧嘴賤舌討人厭惡罷了說着便啐了一口鳳姐笑道你作夢你給我們家做了媳婦少什麼指寶

玉道你瞧瞧人物兒門第配不上根基配不上模樣兒配不上家私配不上那一點還玷辱了誰呢林黛玉抬身就走寶釵便叫顰兒急了還不回来坐著走了倒沒意思說著便站起来拉住剛至房門前只見趙姨娘和周姨娘兩個人進来瞧寶玉李宮裁寶釵寶玉等都讓他兩個坐獨鳳姐只和林黛玉說笑正眼不看他們寶釵方欲說話時只見王夫人房內的了頭来說舅太太来了請奶奶姑娘出去呢李宮裁聽了連忙叫著鳳姐等走了趙周兩個也忙辭了寶

玉出去寶玉道我也不能出去你們好歹别叫舅母進来又道林妹妹你先略站一站我説一句話鳳姐聽了回頭向林黛玉笑道有人叫你説話呢説着便把林黛玉往裡一推和李紈一同去了這裡寶玉拉着林黛玉的袖子只是嘻嘻的笑心裡有話只是口裡説不出来此時林黛玉只是禁不住把臉紅漲起来掙着要走寶玉道噯喲好頭疼林黛玉道該阿彌陀佛寶玉大叫一聲我要死將身一縱離地跳有三四尺高口内亂嚷亂叫説起胡話来了林黛玉並了

頭們都唬慌了忙去報知王夫人賈母等此時王子
騰的夫人也在這裡都一齊来時寶玉益發拏刀弄
杖尋死覓活的鬧得天翻地覆賈母王夫人見了唬
的抖衣亂顫且兒一聲肉一聲放聲慟哭於是驚動
諸人連賈赦邢夫人賈政賈璉賈環賈蓉賈芸賈萍
薛姨媽薛蟠並周瑞家一干家中上上下下裡裡外
外眾媳婦了頭等都来園內看視登時亂蔴一般正
沒個主見只見鳳姐手持一把明晃晃剛刀砍進園
来見雞殺雞見狗殺狗見人就要殺人此處馬用雞犬然輝煌富

麗非處家之常雖大閑閑始為兒孫千年之業故接此處必用雖大二字方是一簇騰騰大舍衆人益發慌了周瑞媳婦忙帶着幾個有力量的膽壯的婆娘上去抱住奪下刀来抬回房去平兒豐兒等哭的淚天淚地賈政等心中也有些煩難顧了這裡丟不下那裡別人慌張自不必講獨有薛蟠更比諸人忙到十分了又恐薛姨媽被人擠倒又恐薛寶釵被人瞧見又恐香菱被人臊皮知道賈珍等是在女人身上做工夫的因此忙的不堪忽一眼瞥見了林黛玉風流婉轉已酥倒那裡忙中寫閑真大手眼大章法當下衆人

七言八語有的說請端公送祟的有的說請巫婆跳神的有的又薦玉皇閣的張真人種種喧騰不一也百般醫治祈禱問卜求神總無效驗看看日落王子騰夫人告辭去後次日王子騰也来瞧問接着小史侯家邢夫人弟兄輩並各親戚眷屬都来瞧望也有送符水的也有薦僧道的總不見效他叔嫂二人愈發糊塗不省人事睡在床上渾身火炭一般口内無般不說到夜晚間那些婆娘媳婦了頭們都不敢上前因此把他二人都抬到王夫人的上房内夜晚派

了賈芸帶着小子們捱次輪班看守賈母王夫人邢夫人薛姨媽等寸地不離只圍着乾哭此時賈赦賈政又恐哭壞了賈母日夜熬油費火鬧的人口不安也都沒有主意賈赦還各處去覓僧尋道賈政見不靈效着實懊惱因阻賈赦道兒女之數皆由天命非人力可強者他二人之病出於不意百般醫治不效想天意該如此也只好由他們去罷賈赦也不理此話仍是百般忙亂那裡見些效驗看看三日光陰那鳳姐和寶玉淌在床上益發連氣都將沒了合家人

口無不心慌都說沒了指望忙着將他二人的後事衣履都治備下了賈母王夫人賈璉平兒襲人這幾個人更比諸人哭的忘餐廢寢覓死尋活趙姨娘賈環等心自是稱願補明趙嫗進怡紅為行法也到了第四日早辰賈母等正圍着寶玉哭時只見寶玉睜開眼說道從今以後我可不在你家了快收拾了打發我走罷賈母聽了這話如同摘去心肝一般趙姨娘在旁勸道老太太也不必過於悲痛哥兒也是不中用了不如把哥兒的衣服穿好讓他早些回去也免些苦只管

捨不得他這口氣不斷他在那世也受罪不安生這些話沒說完被賈母照臉啐了一口唾沫罵道爛了舌頭的混賬老婆誰叫你來多嘴多舌的你怎麼知道他在那世裡受罪不安生怎麼見得不中用了你願他死了有什麼好處你別做夢他死了我只和你們要命素日都不是你們調唆着逼他寫字念書（奇語）（所謂溺愛者不明然天生必有是一段文字的）把膽子唬破了見了他老子不像個避猫鼠兒都不是你們這起淫婦調唆的這會子逼死了你們遂了心我饒那一個一面罵一面

哭賈政在旁聽見這些話心裡越發難過便喝退趙姨娘自己上来委婉解勸一時又有人来回話兩口棺槨都作齊了請老爺出去看賈母聽了如火燒油一般便罵是誰做了棺材一叠聲只叫把做棺材的拉来打死正鬧得天翻地覆沒個開交只聞得隐隐的木魚聲響念一句南無解冤孽菩薩有那人口不利家宅顛傾或逢凶險或中邪祟者我們善能醫治賈母王夫人聽見這些話那裡還耐得住便命人去快請進来賈政雖不自在奈賈母之言如何違拗想

如此深宅何得聽的這樣真切心中亦希罕命人請了進來衆人擧目看時原來是一個癩頭和尚與一個跛足道人（僧因鳳道因玉一絲不亂）見那和尚是怎生模樣

鼻如懸膽兩眉長　目似明星蓄寶光
破衲芒鞵無住跡　腌臢更有滿頭瘡

那道人又是怎生模樣但見

一足高来一足低　渾身帶水又拖泥
相逢若問家何處　却在蓬萊弱水西

賈政問道你道友二人在那廟焚修那僧笑道長官

不須多話因聞得府上人口不利故特来醫治賈政道倒有兩個人中邪不知你們有何符水那道人笑道你家現有希世奇珍如何還問我們有符水賈政聽這話有意思心中便動了因說道小兒落草時雖帶了一塊寶玉下来上面說能除邪祟誰知竟不靈驗那僧道長官你那裡知道那物的妙用只因他如今被聲色貨利所迷（石且能迷可知其害不小觀者著眼方可讀石頭記）故不靈驗了（讀書者觀之）你今且取他出来待我們持誦持誦只怕就好了賈政聽說便向寶玉頂上取下那玉来

遞與他二人那和尚接了過来擎在掌上長嘆一聲道青埂峰下一别轉眼已過十三載矣人世光陰如此迅速塵缘滿目若似彈指（見此一句令人可嘆可驚不忍往後再看矣）

可羨你當時的那段好處

天不拘来地不羈　心頭無喜亦無悲
却因鍛煉通靈後　便向人間覓是非

可嘆你今日這番經歷

粉漬脂痕污寶光　綺櫳晝夜困鴛鴦
沉酣一夢終須醒　冤孽償清好散場

念畢又摩弄一回說了些瘋話遞與賈政道此物已
靈不可褻瀆懸於卧室上檻將他二人安在一室之
内除親身妻母外不可使陰人冲犯三十三日之後
包管身安病退復舊如初說着回頭便走了賈政趕
着還說話讓二人坐了吃茶要送謝禮他二人早已
出去了賈母等還只管着人去趕那裡有個踪跡少
不得依言將他二人就安放在王夫人卧室之内將
玉懸在門上王夫人親身守着不許別個人進来至
晚間他二人竟漸漸醒来說腹中饑餓賈母王夫人

如得珍寶一般旋熬了米湯與他二人吃了精神漸長邪祟稍退一家子纔把心放下來李宮裁並賈府三艷薛寶釵林黛玉平兒襲人等在外間聽消息聞得吃了米湯省了人事別人未開口林黛玉先就念了一聲阿彌陀佛薛寶釵便回頭看了他半日嗤的一笑眾人都不會意惜春道寶姐姐好好的笑什麼寶釵笑道我笑如來佛比人還忙又要講經說法又要普渡眾生這如今寶玉鳳姐姐病了又燒香還愿賜福消灾今日纔好些又管林姑娘姻緣了你說

忙的可笑不可笑林黛玉不覺的紅了臉啐了一口
道你們這起人不是好人不知怎麼死再不跟着好
人學只跟着鳳姐貧嘴爛舌的學一面說一面擰[illegible]
子走出去了不知端詳且聽下回分解

總評

慾深魔重復何疑苦海寬河解者誰結不休時

寬日盛井天甚小性難移

第二十六回

一個是時才得傳消息　一個是舊喜化作新歌

真真假假事堪疑哭向花林月底

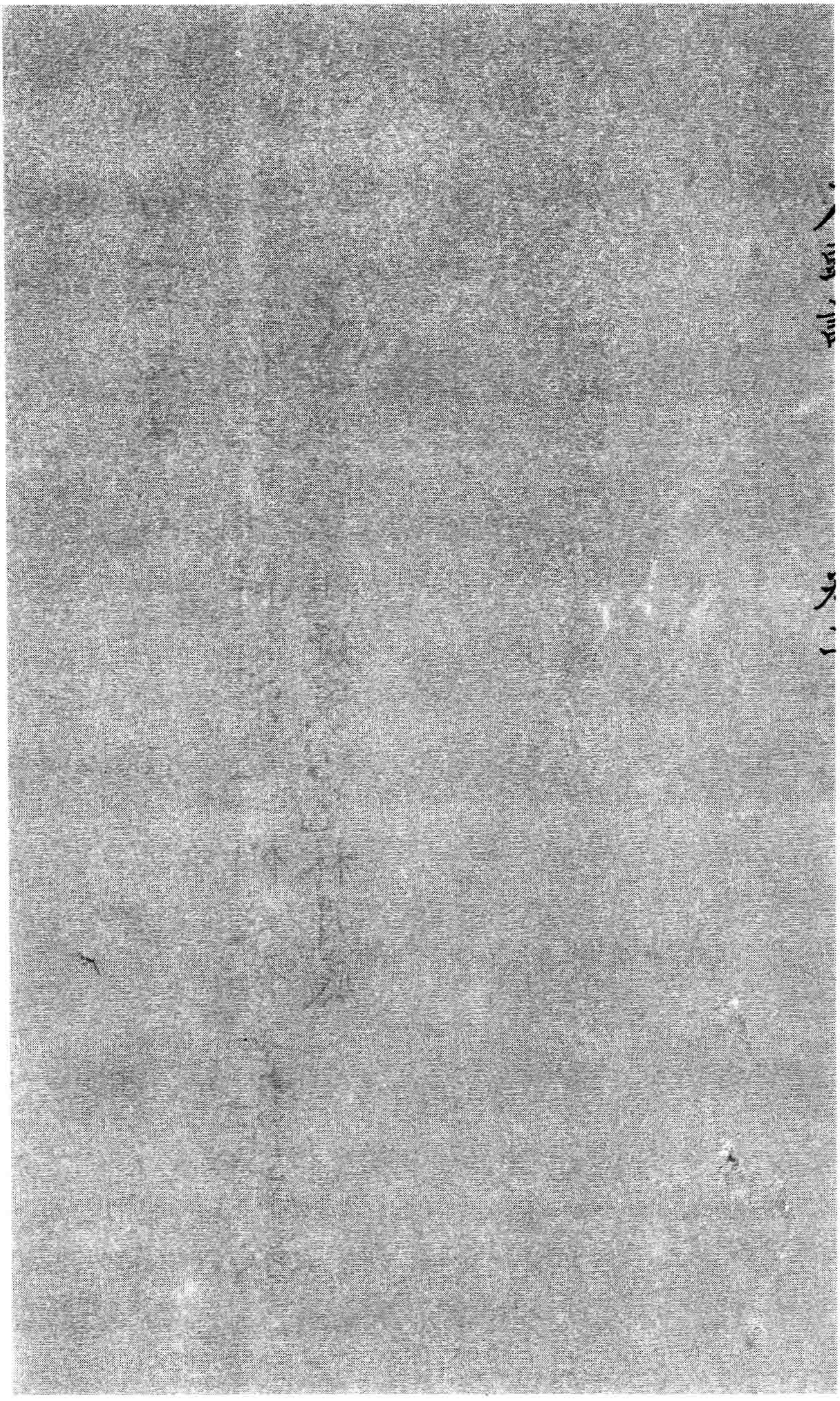

第二十六回

蜂腰橋設言傳心事　瀟湘館春困發幽情

話說寶玉養了三十三天之後不但身體强壯亦且連臉上瘡痕平服仍回大觀園內去這也不在話下且說近日寶玉病的時節賈芸帶着家下小廝坐更看守晝夜在這裡那紅玉同衆丫環也在這裡守着寶玉彼此相見多日都漸漸混熟了那紅玉見賈芸手裡拏着手帕子倒像是自己從前丢的待要問他又不好問的不料那和尚道士来過用不着一切男

人賈芸仍種樹去了這件事待要放下心內又放不下待要問去又怕人猜疑正是猶豫不決神魂不定之際忽聽窗外問道姐姐在屋裡沒有紅玉聞聽在窗眼內望外一看原來是本院的個小丫頭名叫佳蕙的因答說在這裡你進來罷佳蕙聽了跑進來就坐在床上笑道我好造化纔剛在院子裡洗東西寶玉叫往林姑娘那裡送茶葉交代井井有法花大姐姐交給我送去可巧老太太那裡給林姑娘送錢來正分給他們的丫頭們呢見我去了林姑娘就抓了兩把給

我也不知多少你替我收着便把手帕子打開把錢倒了出来紅玉替他一五一十的数了收起佳蕙道你這一程子心裡倒底覺怎麽樣依我說你竟家去住兩日請一個大夫来瞧瞧吃兩劑藥就好了紅玉道那裡的話好好的家去作什麽佳蕙道我想起来了林姑娘生的弱時常他吃藥你就和他要些来吃也是一樣（閒言中叙出黛玉之弱草蛇灰線）紅玉道胡說藥也是混吃的佳蕙道你這也不是個長法兒又懶吃懶喝的終究怎麽樣紅玉道怕什麽還不如早些死了倒乾

净佳蕙道好好的怎麽説這些話紅玉道你那裡知
道我心裡的事佳蕙點頭想了一會道可也怨不得
這個地方難站就像昨兒老太太因寳玉病了這些
日子説跟着伏侍的這些人都辛苦了如今身上好
了各處還完了愿叫把跟着的人都按着等兒賞他
們我們筭年紀小上不去不得我也不抱怨像你怎
麽也不筭在裡頭我心裡就不服襲人那怕他得十
分兒也不惱他原該的説良心話誰還敢比他呢別
説他素日殷勤小心便是不殷勤小心也拚不得可

氣晴雯綺霰他們這幾個都算在上等裡去伏著老子娘的臉衆人倒捧著他去你說可氣不可氣紅玉道也不犯著氣他們俗語說的千里搭長棚沒有個不散筵席（此時寫出此等言語令人墮淚）誰守誰一輩子呢不過三年五載各人幹各人的去了那時誰還管誰呢這兩句話不覺感動了佳蕙心腸由不得眼睛紅了又不好意思好端端的哭只得勉強笑道你這話說的却是昨兒寶玉還說明兒怎麼樣收拾房子怎麼樣做衣裳倒像有幾百年熬煎（却是小女兒口中無味之談實是寫寶玉不如一鬟婢）

紅玉聽了冷笑了兩聲方纔說話文字一頓又只見一個未留頭的小丫頭子走進來手裡拏着些花樣子並兩張紙說道這是兩個樣子叫你描出來呢說着向紅玉擲下回身就跑了紅玉向外問道倒是誰的也等不得說完就跑誰蒸下饅頭等着你怕冷了不成那小丫頭在窓外只說得一聲是綺大姐姐的抬起脚来咕咚咕咚又跑了紅玉便賭氣把那樣子擲在一邊向抽屜內找筆找了半天都是禿了的因說道前兒一枝新筆放在那裡了怎麼一時想不起来一

面說一面出神總是畫境想了一會方笑道是了前兒晚上鶯兒等了去了便向佳蕙道替我取了来佳蕙道花大姐姐還等著我替他抬箱子呢你自取去罷紅玉道他等著你你還坐著閑打牙兒我不叫你取去他也不等著你了壞透了的小蹄子說著自己便出房来出了怡紅院一逕往寶釵院内来剛至沁芳亭畔只見寶玉的奶娘李嬤嬤從那邊走来奇文真令人不得機

闕紅玉立住笑問道李奶奶你老人家那去了怎打這裡来李嬤嬤站住將手一拍道你說說好好的又

看上了那個種樹的什麼雲哥兒雨哥兒的奇文神文這會子逼着我叫了他来明兒叫上房裡聽見可又是不好紅玉笑道你老人家當真的就依着他去叫了是遂心話李嬤嬤道可怎麼樣呢妙的是老嫗口氣紅玉笑道那一個要是知道好歹就回不進来纔是是私心話神妙李嬤嬤道他又不癡為什麼不進来紅玉道既要進来你老人家該同他一齊来叫他一個人亂磞可是不好呢總是私心語要直問又不敢只用這等語慢慢的套出有神理李嬤嬤道我有那樣工夫和他走不過告訴了他回来打發個小了頭

子或是老婆子帶他進来就完了說着拄着拐一逕去了紅玉聽說便站着出神且不去取筆總是不言神情另出花様一時只見一個小丫頭子跑来見紅玉站在那裡便問道林姐姐你在這裡作什麽呢紅玉抬頭見是小丫頭子墜兒墜兒者贅也人生天地間已是贅疣況又生許多寃情孽債是可為之一嘆紅玉道那去墜兒道叫我帶進芸二爺来說着一逕跑了這裡紅玉剛走至蜂腰橋門前只見那邊墜兒引着賈芸来了妙不說紅玉不走亦不說走只說剛走到三字可知紅玉有私心矣若說出必定不走必定走則文字死板亦且稜角過露非寫女兒之筆也那賈芸一面走

一面把眼向紅玉一溜那紅玉只粧著和墜兒說話也把眼去一溜賈芸四目却相對時紅玉不覺臉紅了看官至此須掩卷細想上二十回中篇篇句句點紅字處可與此處想如何一扭身往蘅蕪院去了不在話下這裡賈芸隨著墜兒逶迤來至怡紅院中墜兒先進去回明了然後方領賈芸進去賈芸看時只見院內略略有幾點山石種著芭蕉那邊有兩隻仙鶴在松樹下剔翎一溜迴廊上吊著各色籠子各色仙禽異鳥上面小小五間抱廈一色雕鏤新鮮花樣隔窓上面懸著一個匾額四個大字

題道是怡紅快綠賈芸想道怪道叫怡紅院原来匾
上是恁様四個字傷哉轉眼便紅稀綠瘦矣可嘆正想着只聽裡面
隔着紗窻子笑説道快進来罷我怎麽就忘了你兩
三個月賈芸聽得是寶玉的聲音連忙進入房内抬
頭一看只見金碧輝煌器皿文章閃爍陳設却看不見寶
玉在那裡一回頭只見左邊立着一架大穿衣鏡後
轉出兩個一般大的十五六歲的了頭来説請二爺
裡頭屋裡坐賈芸正眼也不敢看連忙答應了又進
一道碧紗厨只見小小一張填漆床上懸着大紅銷

金洒花帳子寶玉穿著家常衣服靸著鞋倚在床上
拏著本書看見他進来將書擲下早堆著笑立起身
来賈芸忙上前請了安寶玉讓坐便在下面一張椅
子上坐了寶玉笑道只從那個月見了你我叫你往
書房裡来誰知接接連連許多事情就把你忘了賈
芸笑道總是我沒福偏偏又遇著叔叔身上欠安叔
叔如今可大安了寶玉道好了我倒聽見說你辛苦
了好幾天賈芸道辛苦也是該當的叔叔大安了也
是我們一家子的造化說著只見有個了環端了茶

来與他那賈芸口裡和寶玉説着話眼睛却溜瞅那了環細挑身材龍長臉面穿着銀紅襖子青緞背心白綾細摺裙不是別個却是襲人那賈芸只從寶玉病了他在裡頭混了两天他都把那有名人口都記了一半（一路總是賈芸是個有心人一絲不亂）他也知道襲人在寶玉房中比別個不同今見他端了茶来寶玉又在旁邊坐着便忙站起来笑道姐姐怎麽替我倒起茶来我来到叔叔這裡又不是客讓我自己倒罷（總寫賈芸乖覺一絲不亂）寶玉道你只管坐着罷了頭們跟前也是這樣賈

芸笑道雖如此說叔叔房裡姐姐們我怎麼敢放肆呢一面說一面坐下吃茶那寶玉便和他說些沒要緊的散話妙極是極況寶玉又有何正經可說的又說道誰家的戲子好誰家的花園好又告訴他誰家的了頭標緻誰家的酒席豐盛又是誰家有奇貨又是誰家有異物幾個誰家自北靜王公侯駙馬諸大家包括盡矣寫盡紈袴口角對芸兒原無可說之話故閑敘那賈芸口裡只得順着他說說了一回見寶玉有些懶懶的了便起身告辭寶玉也不甚留只說你明兒閑了只管來仍命小了頭子墜兒送他出去出了怡紅院

賈芸見四顧無人便把脚慢慢停著些走口裡一長
一短和墜兒說話先問他幾歲了名字叫什麽你父
母在那一行上在寶叔房內幾年了漸漸一個月多
少錢共總寶叔房內有幾個女孩子那墜兒見問便
一樁樁的都告訴他了賈芸又道纔剛那個與你說
話的他可是叫小紅墜兒笑道他便叫小紅你問他
作什麽賈芸道方纔他問你什麽手帕子我倒揀了
一塊墜兒聽了笑道他問了我好幾遍可看見他的
手帕子我有那麽大工夫管這些事今兒他又問我

他說替他找着了他還謝我呢纔在蘅蕪院門口說
的二爺也聽見了不是我撒謊好二爺你既揀了給
我罷我看他拏什麽謝我原来上月賈芸進来種樹
之時便揀了一塊羅帕便知是在園内的人失落的
但不知是那一個人的故不敢造次今聽見紅玉問
墜兒便知是紅玉的心内不勝喜幸又見墜兒追索
心中早已得了主意便向袖内將自己的一塊取了
出来向墜兒笑道我給是給你你若得了他的謝禮
可不許瞞着我墜兒滿口裡荅應了接了手帕子送

出賈芸回来找紅玉不在話下（至此一頓狡滑之甚）如今且說
寶玉打發了賈芸去後意思懶懶的歪在床上似有
朦朧之態襲人便走上来坐在床沿上推他說道怎
麼又要睡覺悶的慌你出去逛逛不是寶玉見說便
拉他的手笑道我要去只是捨不得你襲人笑道快
起来罷一面說一面拉了寶玉起来寶玉道可往那
裡去呢怪膩膩煩煩的襲人道你出去了就好了只
管這麼葳蕤越發心裏煩膩寶玉無精打彩的只得
依他悵出了房門在迴廊上調弄了一回雀兒出至

院外順著沁芳溪看了一回金魚只見那邊山坡上兩隻小鹿箭也似的跑来寶玉不觧何意正自納悶只見賈蘭在後面拏著一張小弓追了下来一見寶玉在前面便站住了笑道二叔叔在家裡呢我只當出門去了寶玉道你又淘氣了好好的射他作什麽賈蘭笑道這會子不念書閑著作什麽所以演習演習騎射寶玉道把牙栽了那時纔不演呢說著順著脚一逕来至一個院門前只見鳳尾森森龍吟細細與後文落葉蕭蕭寒烟漠漠一對可傷可嘆舉目望門上一看只見匾上

寫著瀟湘館三字寶玉信步走入只見湘簾垂地悄
無人聲走至窗前覺得一縷幽香從碧紗窗中暗暗
透出寶玉便將臉貼在紗窗上往裡看時耳內忽聽
未曾看見先聽見有神理得細細的長嘆了一聲道每日家情思
睡昏昏寶玉聽了不覺心內癢將起來再看時只見
黛玉在床上伸懶腰有神理真真畫出寶玉在窗外笑道為
甚麼每日家情思睡昏昏一面說一面掀簾子進來
了林黛玉自覺忘情不覺紅了臉拏袖子遮了臉翻
身向裡粧睡著了寶玉纔走上來要扳他的身子只

見黛玉的奶娘並兩個婆子却跟了進來說妹妹睡覺呢等醒了再請來剛說着黛玉便翻身坐了起來笑道誰睡覺呢妙極可知黛玉是怕寶玉去也那兩三個婆子見黛玉起來便笑道我們只當姑娘睡着了說着便叫紫鵑說姑娘醒了進來伺候一面說一面都去了黛玉坐在床上一面抬手整理鬢髮一面笑向寶玉道人家睡覺你進來作什麼寶玉見他星眼微餳香腮帶赤不覺神魂早蕩一歪身坐在椅子上笑道你纔說什麼黛玉道我沒說什麼寶玉笑道給你個榧子吃

我都聽見了二人正說話只見紫鵑進来寶玉笑道紫鵑把你們的好茶沏碗我吃紫鵑道那裡是好的呢要好的只是等襲人来黛玉道别理他你先給我舀水去罷紫鵑笑道他是客自然先沏了茶来再舀水說着沏茶去了寶玉笑道好了頭若共你多情小姐同鴛帳怎捨得疊被鋪床黛玉登時撂下臉来說道二哥哥你說什麼寶玉笑道我何嘗說什麼黛玉便哭道如今新興的外頭聽了村話來也說給我聽看了混帳書也来拏我取笑兒我成了替爺們解悶

的一面哭著一面下床来往外就走寶玉不知要怎樣心下慌了忙趕上来好妹妹我一時該死你别告訴去我再要敢嘴上就長個疔爛了舌頭正説着只見襲人走来説道快回去穿衣服老爺叫你呢寶玉聽了不覺打了個雷一般也顧不得別的疾忙回家穿衣服出園来只見焙茗在二門前等着寶玉問道你可知道叫我是為什麼焙茗道爺快出来罷横竪是見去的到那裡就知道了一面説一面催着寶玉轉過大廳寶玉心裡還自狐疑只聽墻角邊一陣哈

哈大笑回頭只見薛蟠拍著手跳了出来笑道要不
説姨父叫你你那裡出来的這麼快焙茗也笑着跪
下了寶玉怔了半天方觧過来是哄他薛蟠打恭作
揖陪不是又求不要難為了小子都是我逼他去的
寶玉也無法了只好笑因道你哄我也罷了怎麼説
我父親呢我告訴姨媽去評評這個理可使得麼薛
蟠忙道好兄弟我原為求你快些出来就忘了忌諱
這句話改日你也哄我説我的父親就完了寶玉道
噯噯越發該死了又向焙茗道反叛肏的還跪著做

什麼焙茗連忙叩頭起来薛蟠道要不是我也不敢
驚動只因明兒五月初三日是我的生日誰知古董
行的程日興他不知那裡尋了来的這麼粗這麼長
粉脆的鮮藕這麼大的大西瓜這麼長一尾新鮮的
鱘魚這麼大的一個暹邏國進貢的靈柏香熏的暹
猪你說他這四樣禮可難得不難得那魚猪不過貴
而難得這藕和瓜虧他怎麼種出来的我連忙孝敬
了母親趕着給你們老太太姨父姨母送了些去如
今留了些我要自己吃恐怕折福左思右想除我之

外惟有你還配吃所以特請你来可巧唱曲兒的一
個小兒又纔来了我同你樂一日何如一面説一面
来至他書房裡只見詹光程日興胡斯来單　仁等
並唱曲兒的都在這裡見他進来請安的問好的都
彼此見過了吃了茶薛蟠即命人擺酒来説猶未了
衆小厮七手八脚擺了半天方纔停當歸坐寶玉果
見瓜藕新異因笑道我的壽禮還未送来倒先擾了
薛蟠道可是呢明兒你送我什麽寶玉道我可有什
麽可送的若論銀錢吃穿等類的東西究竟還不是

我的惟有我寫一張字畫一張畫纔筭是我的薛蟠笑道你提畫兒我纔想起来了昨兒我看人家一張春宮畫的着實好上面還有許多的字我也沒細看只看落的欵原来是庚黄畫的真真好的了不得寶玉聽說心下猜疑道古今字畫也都見過些那裡有個庚黄想了半天不覺笑將起来命人取過筆来在手心裡寫了兩個字又問薛蟠道你看真了是庚黄薛蟠道怎麼看不真寶玉將手一撒與他看道別是這兩字罷其實庚黄相去不遠衆人都看時原来是

唐寅兩個字都笑道想必是這兩字大爺一時眼花了也未可知薛蟠只覺沒意思笑道誰知他糖銀果銀的正說著小厮來回馮大爺來了寶玉便知是神武將軍馮唐之子馮紫英來了薛蟠等一齊都叫快請說猶未了只見馮紫英一路說笑已進來了眾人忙起席讓坐馮紫英笑道好呀也不出門了在家裡高樂罷寶玉薛蟠都笑道一向少會老世伯身上康健紫英答道家父倒也托庇康健近來家母偶着些風寒不好了兩天薛蟠見他面上有些青傷便笑道

這臉上又和誰揮拳的掛了幌子了馮紫英笑道從那一遭把仇都尉的兒子打傷了我就記了再不慪氣如何又揮拳這個臉上是打圍在鐵網山教兔虎捎一翅膀寶玉道幾時的話紫英道三月二十八日去的前兒也就回來了寶玉道怪道前兒初三四兒我在沈世兄家去不見你呢我要問不知怎麼就忘了單你去了還是老世伯也去了紫英道可不是家父去我沒法兒去罷了難道我閑瘋了咱們幾個人吃酒聽唱的不樂尋那個苦惱去這一次大不幸之

中又大幸薛蟠衆人見他吃完了茶都說道且入席
有話慢慢的說馮紫英聽說便立起身來說道論理
我該陪飲幾杯纔是只是今兒有一件大大要緊事
回去還要見家父面回實不敢領薛蟠寶玉衆人那
裡肯依死拉着不放馮紫英笑道這又奇了你我這
些年那一回有這個道理的果然不能遵命若必定
叫我領拏大杯来我領兩杯就是了衆人聽說只得
罷了薛蟠執壺寶玉把盞斟了兩大海那馮紫英站
着一氣而盡寶玉道你倒底把這個不幸之幸說完

了再走馮紫英笑道今兒說的也不盡興我為這個還要特治一東請你們去細談一談一則還有可懇之處說著執手就走薛蟠道越發說的人熱剌剌的丟不下多早晚纔請我們告訴了也免的人猶豫馮紫英道多則十日少則八天一面說一面出門上馬去了眾人回来依席又飲了一回方散寶玉回至園中襲人正記掛著他去見賈政不知是禍是福只見寶玉醉醺醺回来問其原故寶玉一一向他說了襲人道人家牽腸掛肚的等著你且高樂去了倒底打

發人来給個信兒寶玉道我何嘗不要送信兒只因
馮世兄来了就混忘了正說只見寶釵走進来笑道
偏了我們新鮮東西了寶玉笑道姐姐家東西自然
先偏了我們了寶釵搖頭笑道昨兒哥哥倒特特的
請我吃我不吃他叫他留著送人請人罷我知道我
的命小福薄不配吃那個說著了環斟了茶来吃茶
說閑話兒不在話下却說那林黛玉聽見賈政叫了
寶玉去了一日不回来心中也替他憂慮至晚飯後
聞得寶玉来了心裡要找他問問是怎麼了一步步

行来見寶釵進寶玉的院內去了自己也便隨後走了来剛到了沁芳橋只見各色水禽都在池中浴水也認不出名色来但見一個個文彩炫耀好看異常因而站住看了一會再往怡紅院来只見院門關著黛玉便以手扣門誰知晴雯和碧痕正拌了嘴沒好氣忽見寶釵来了那晴雯正把氣移在寶釵身上正在院內報怨說有事沒事跑了来坐著叫我們三更半夜的不得睡覺忽聽又有人叫門晴雯越發動了氣也並不問是誰便說道都睡下了明兒再来罷林

黛玉素知了頭們的情性他們彼此頑耍慣恐怕院
内的了頭沒聽真是他的聲音只當是别的了頭們
了所以不開門因而又高聲說道是我還不開麼晴
雯偏生還沒聽出来便使性子說道憑你是誰二爺
吩咐的一槩不許放人進来呢林黛玉聽了不覺氣
怔在門外待要高聲問他逗起氣来自已又回思一
番雖說是母舅家如同自已家一樣到底是客邊如
今父母雙亡無依無靠現在他家依棲如今認真淘
氣也覺沒趣一面想一面又滚下淚珠来正是回去

不是站著不是正沒主意只聽裡面一陣笑語之聲細聽一聽竟是寶玉寶釵二人林黛玉心中益發動了氣左思右想忽然想起早起的事来必竟是寶玉惱我告他的原故但只我何嘗告你去了你也不打聽打聽就惱我到這步田地你今兒不叫我進来難道明兒又不見面了越想越傷感起来也不顧蒼苔露冷花徑風寒獨立墻角邊花陰之下悲悲戚戚嗚咽起来原来這林黛玉秉絕代姿容具希世俊貌不期這一哭那附近柳枝花朶上的宿鳥棲鴉一聞此

聲俱忒楞楞飛起遠避不忍再聽真是花魂點點無情緒鳥夢癡癡何處驚因有一首詩道

顰兒才貌世應希　　獨抱幽芳出繡閨
嗚咽一聲猶未了　　落花滿地鳥驚飛

那林黛玉正自啼哭忽聽吱嘍一聲院門開處不知是那一個出來要知端的且聽下回分解

總評

喜相逢三生註定遺手帕月老紅絲幸得人語說連理又忽見他枝並蒂難猜未解細追思圖多疑空向花枝哭月底

第二十七回

塟花吟是大觀園諸艷之歸源小引故用在餞花日諸艷畢集之期餞花日不論其典與不典只取其韵耳

第二十七回

滴翠亭楊妃戲彩蝶　埋香塚飛燕泣残紅

話説林黛玉正自悲泣忽聽院門響處只見寶釵出来了寶玉襲人一羣人送了出来待要上去問着寶玉又恐當着衆人問羞了寶玉不便因而閃過一旁讓寶釵去了寶玉等進去閉了門方轉過来猶望着門洒了幾點淚自覺無味方轉身回来無精打彩的卸了残粧紫鵑雪雁素日知道林黛玉的情性無事悶坐不是愁眉便是長嘆且好端端的不知為什麼

常常的便自淚自乾的先時還有人解勸或怕他思父母想家鄉受了委曲只得用話寬慰解勸誰知後来一年一月的竟常常如此把這個樣兒看慣也都不理論了所以也沒人去理由他去悶坐只管睡覺去了那林黛玉倚著床欄杆兩手抱著膝眼睛含著淚好似木雕泥塑的一般直坐二更多天方纔睡了一宿無話至次日乃是四月二十六日原来這日未時交芒種節上古風俗凡交芒種節的這日都要設擺各色禮物祭餞花神言芒種一過便是夏日了衆

花皆卸花神退位須要餞行然閨中更興這件風俗
所以大觀園中之人都早起来了那些女孩子們或
用花瓣柳枝編成轎馬的或用綾錦紗羅疊成干旄
旌幢的都用綵線繫了每一顆樹每一枝花上都繫
了這些物事滿園裡繡帶飄颻花枝招展更兼這些
人打扮的桃羞杏讓燕妒鶯慚一時也道不盡且說
寶釵迎春探春惜春李紈鳳姐等並巧姐大姐香菱
與衆了環們在園内頑要獨不見林黛玉迎春因說
道林妹妹怎麼不見好個懶了頭這會子還睡覺不

成寶釵道你們等著等我去鬧了他来說著便丢下
衆人一直徃瀟湘館来正走着只見文官等十二個
女孩子也来了上来問了好說了一回閑話寶釵回
身指道他們都在那裡呢你們找他們去我叫林姑
娘去就来說着便逶迤徃瀟湘館来忽然抬頭見寶
玉進去了寶釵便站住低頭想了一想寶玉和林黛
玉是從小兒一處長大他兄妹間多有不避嫌疑之
處嘲笑喜怒無常況且林黛玉素習猜忌好弄小性
兒的此刻自己也跟了進去一則寶玉不便一則黛

玉嬾疑罷了到是回来的妙想畢抽身回来剛要尋
别的姊妹去忽見前面一隻玉色蝴蝶大如團扇一
上一下迎風蹁躚十分有趣寶釵意欲撲了来頑耍
遂向袖中取出扇子来向草地下来撲只見那一隻
蝴蝶忽起忽落来来往往穿花度柳將欲過河去了
到引的寶釵躡手躡脚的一直跟到池中滴翠亭上
香汗淋漓嬌喘細細寶釵也無心撲了剛欲回来只
聽滴翠亭裡邊㗂㗂查查有人說話原来這亭子四
面俱是遊廊曲橋盖在池中水上四面雕鏤隔子糊

著紙寶釵在亭外聽見說話便煞住脚往裡細聽只
聽說道你瞧瞧這手帕子果然是你丟的那塊你就
拏著要不是就還芸二爺去又有一人說話可不是
我那塊拏来給我罷又聽道你拏什麼謝我呢難道
白尋了来不成又答道我既許了謝你自然不哄你
的又聽說道我尋了来給你自然謝我但只是揀的
人你就不拏什麼謝他又回道你别胡說他是個爺
們家揀了我們的東西自然該還的我拏什麼謝他
呢又聽說道你不謝他我怎麼回他呢况且他再三

再四的和我說了若沒謝的不許我給你呢半晌又
聽答道也罷拏我這個給他算謝他的罷你要告訴
別人呢須說個誓來又聽說道我要告訴一個人就
長一個疔日後不得好死又聽說道噯呀咱們只顧
說話看有人來悄悄在外頭聽見不如把這隔子都
推開了便是人見咱們在這裡他們只當我們說頑
話呢若走到跟前咱們也看的見就別說了寶釵在
外面聽見這話心中吃驚想道怪道從古至今那些
姦淫狗盜的人心機都不錯這一開了見我在這裡

他們豈不燥了況纔說話的語音大似寶玉房裡紅
兒的言語他素昔眼空心大是個頭等刁鑽古怪東
西今兒我聽了他的短兒一時人急造反狗急跳墻
不但生事而且我還沒趣如今便趕着躲了料也躲
不及少不得要使個金蟬脫殼的法子猶未想完只
聽咯吱一聲寶釵便故意放重了脚步笑說道顰兒
我看你往那裡藏一面說一面故意往前趕那亭內
的紅玉墜兒剛一推窗只聽寶釵如此說着往前趕
兩個人都唬怔了寶釵反向他二人笑道你們把林

姑娘藏在那裡了墜兒道何曾見林姑娘了寶釵道
我纔在河邊看着林姑娘在這裡蹲着弄水兒的我
要悄悄的唬他一跳還沒有走到跟前他到看見我
了朝東一繞就不見了别是藏在裡頭了一面說一
面故意進去尋了一尋抽身就走口內說道一定又
鑽在山子洞裡去了遇見蛇咬一口也罷了一面說
一面走心中又好笑這件事筭遮過去了不知他二
人是怎樣誰知紅玉聽了寶釵的話便信以為真讓
寶釵去遠便拉墜兒道了不得了林姑娘蹲在這裡

一定聽了話去了墜兒聽說也半日不言語紅玉又道這可怎麽樣呢墜兒道便聽見了管誰筋疼各人幹各人就完了紅玉道若是寳姑娘聽見還到罷了林姑娘嘴裡又愛刻薄人心裡又細他一聽見了倘或走露了怎麽樣呢二人正説着只見文官香菱司棋待書等上亭子来了二人只得掩住這話且和他們頑笑只見鳳姐兒站在山坡上招手叫紅玉連忙棄了衆人跑至鳳姐前堆着笑問奶奶使喚作什麽事鳳姐打量了一打量見他生的乾浄俏麗説話知

趣因笑道我的了頭今兒沒跟進我来我這會子想起一件事来要使喚個人出去不知你能幹不能幹說的齊全不齊全紅玉笑道奶奶有什麽話語只管吩咐我說去若說的不齊全悞了奶奶的事憑奶奶責罰就是了鳳姐笑道你是那位小姐房裡的我使你出去他回来找你我好替你說的紅玉道我是寶二爺房裡的鳳姐聽了笑道噯喲你原是寶玉房裡的怪道呢也罷了等他問我替你說你到我們家告訴你平姐姐外頭屋裡桌子上汝窰盤子架兒底下

放着一搭銀子那是一百六十兩給繡匠的工價等張材家的来要當面稱給他瞧了再給他拏去再裡頭床頭間有一個小荷包拏了来紅玉聽説抽身去了一回只見鳳姐不在這山坡上了因見司棋從山洞裡出来站着繫裙子便趕上来問道姐姐可知道二奶奶往那裡去了司棋道沒理論紅玉聽了抽身又往四下裡一看只見那邊探春寶釵在池邊看魚紅玉上来陪笑問道姑娘們可知道二奶奶那去了探春道往你大奶奶院裡找去紅玉聽了纔往稻香

村来頂頭的只見晴雯綺霰碧痕紫綃麝月待書入畫鶯兒等一羣人来了晴雯一見了紅玉便說道你只是瘋罷院子裡花兒也不澆雀兒也不喂茶鑪子也不爖就在外頭逛紅玉道昨兒二爺說了今兒不用澆花過一日澆一回罷我喂雀兒的時候姐姐還睡覺呢碧痕道茶鑪子呢紅玉道今兒不該我爖的班兒有茶沒茶別問我綺霰道你聽聽他的嘴你們別說了讓他逛去罷紅玉道你們再問問我逛了沒逛二奶奶使喚我說話取東西的說着將荷包舉給

他們看方沒言語了大家分路走開晴雯冷笑道怪道呢原来爬上高枝兒去了把我們不放在眼裡不知說了一句話半句話名兒姓兒知道了不曾呢就把他興的這個樣這一遭半遭兒的筭不得什麼過了後兒還聽得麼有本事從今兒出了這園子長長遠遠的在高枝兒上纔筭得一面說著去了這裡紅玉聽說不便分証只得忍著氣来找鳳姐兒到了李氏房中果見鳳姐兒在這裡和李氏說話兒呢紅玉上来回道平姐姐說奶奶剛出来了他就把銀子收

了起来纔將張材家的来取當面稱了給他拏去了
說着將荷包遞了上去又道平姐姐叫我回奶奶纔
旺兒進来討奶奶的示下好往那家去的平姐姐就
把那話按着奶奶的主意打發他去了鳳姐笑道他
怎麼按我的主意打發去了紅玉道平姐姐說我們
奶奶問這裡奶奶好原是我們二爺不在家雖然遲
了兩天只管請奶奶放心等五奶奶好些我們奶奶
還會了五奶奶来瞧奶奶呢五奶奶前兒打發了人
来說舅奶奶帶了信来了奶奶好還要和這裡的姑

奶奶尋兩丸延年神驗萬全丹若有了奶奶打發人
来只管送在我們奶奶這裡明兒有人就順路給那
邊舅奶奶帶去話未說完李氏道噯喲這話我就
不懂了什麼奶奶爺爺的一大堆鳳姐笑道怨不得
你不懂這是四門子的話呢說著又向紅玉笑道好
孩子難爲你說的齊全別像他們扭扭捏捏蚊子似
的嫂子不知道如今除了我隨手使的這幾個了頭
老婆之外我就怕和別人說話他們必定把一句話
拉長了作兩三截兒咬文嚼字拏著腔兒哼哼唧唧

的急的我冒火他們那裡知道先時我們平兒也是這麼著我就問著他難道必定粧蚊子哼哼就是美人了說了幾遭纔好些兒了李宮裁笑道都像你破落戶纔好鳳姐又道這〻一個了頭就好方纔兩遭說話雖不多聽那口聲就簡斷說著又向紅玉笑道你明兒伏侍我去罷我認你作女兒我一調理你就出息了紅玉聽了撲哧一笑鳳姐道你怎麼笑你說我年輕比你能大幾歲就作你的媽了你作春夢呢你打聽打聽這些人頭比你大的趕著我叫媽我不理

令兒抬舉了你呢紅玉笑道我不是笑這個我笑奶
奶認錯了輩數了我媽是奶奶的女兒這會子又認
我作女兒鳳姐道誰是你媽李宮裁笑道你原來不
認得他是林之孝之女鳳姐聽了十分詫異因說道
哦原来是他的了頭又笑道林之孝兩口子都是錐
子札不出一聲兒来的我成日家說他們到是配就
了的一對夫妻一個天聾一個地啞那裡承望養出
這麼樣伶俐了頭来你十幾歲了紅玉道十七了又
問名字紅玉道原叫紅玉的因為重了寶二爺如今

只叫紅兒了鳳姐聽說將眉一皺把頭一回說道討
人嫌的狠得了玉的益似的你也玉我也玉因說道
既這麼肯跟我還和他媽說賴大家的如今事多也
不知這府裡誰是誰你替我好好的挑兩個了頭我
使他一般的答應着他饒不挑倒把他的這女孩子
送了別處去難道跟我必定不好李氏笑道你可是
又多心了他進來在先你說在後怎麼怨的他媽鳳
姐道既這麼着明兒我和寶玉說叫他再要人叫這
了頭跟我去可不知本人愿意不愿意紅玉笑道愿

意不愿意我們也不敢說只是跟著奶奶我們也學些眉眼高低出入上下大小的事也得見識剛說著只見王夫人的了頭來請鳳姐便辭了李宮裁去了紅玉回怡紅院去不在話下如今且說林黛玉因夜間失寐次日起來遲了聞得衆姊妹都在園中作餞花會恐人笑他癡懶連忙梳洗了出來剛到院中只見寶玉進門來了笑道好妹妹你昨兒可告我了不曾教我懸了一夜心林黛玉便回頭叫紫鵑道把屋子收拾了下一扇紗屜看那大燕子回來把簾子放

了下来將獅子倚住燒了香就巴盧罩上一面說一
面直往外走寶玉見他這樣還認作是昨日中晌的
事那知晚間的這段公案還打恭作揖的林黛玉正
眼也不看各自出了院門一直找別的姊妹去了寶
玉心中納悶自己猜疑看起這個光景来不像是昨
日的事但只昨日我回来的晚了又沒有見他再沒
有冲撞了他去處了一面想一面由不得隨後追了
来只見寶釵探春正在那邊看鶴舞見黛玉去了三
個一同站着說話兒又見寶玉来了探春便笑道寶

哥哥身上好我整整的三天沒見你了寶玉笑道妹妹身上好我前兒還在大嫂子跟前問你呢探春道寶哥哥你往這裡來我和你說話寶玉聽說便跟了他離了釵玉兩個到了一顆石榴樹下探春因說道這幾天老爺可曾叫你寶玉笑道沒有叫探春道昨兒我恍惚聽見說老爺叫你出去的寶玉笑道那想是別人聽錯了並沒叫的探春又笑道這幾個月我又存下有十來吊錢了你還拏了去明兒出門逛去的時候或是好字畫好輕巧頑意兒替我帶些來寶

玉道我這麼城裡城外大廊大廟的𨑨也沒見過新奇精緻東西總不過是那些金玉銅器沒處撂的古董再就是紬緞吃食衣服了探春道誰要這些怎麼像你上回買的那柳枝兒編的小籃子整竹子根鏤的香盒兒膠泥垛的風爐兒這就好了我喜歡的什麼似的誰知他們都愛上了當寶貝似的搶了去了寶玉笑道原來要這個不值什麼拏五百錢出去給小子們包管拉兩車來探春道小廝們知道什麼你揀那樸而不俗直而不作者這些東西你多多的替

我帶了来我還像上回的鞋作一雙你穿比那雙還加工夫如何呢寶玉笑道你提起鞋来我想起個故事那一回我穿着可巧遇見了老爺老爺就不受用問是誰作的我那裡敢提三妹妹三個字我就回說是前兒我生日是舅母給的老爺聽了是舅母給的纔不好說什麼的半日還說何苦来虛耗人力作踐綾羅作這樣的東西我回来告訴了襲人襲人說這還罷了趙姨娘氣的抱怨的了不得正經兄弟鞋搭拉襪搭拉的沒人看的見且作這些東西探春聽說

登時沉下臉來道這話糊塗到什麼田地怎麼我是該作鞋的人麼環兒難道沒有分例的沒有人的一般的衣裳是衣裳鞋襪是鞋襪了頭老婆一屋子怎麼抱怨這些話給誰聽呢我不過閑着沒事作一雙半雙愛給那個哥哥兄弟隨我的心誰敢管我不成這有什麼他也氣寶玉聽了點頭笑道你不知道他心裡自然又有個想頭了探春聽說益發動了氣將頭一扭說道連你也糊塗了他那想頭自然是有的不過是那陰微鄙賤的見識他只管這麼想我只管

認得老爺太太兩個人別人我一槩不管就是姊妹
弟兄跟前誰和我好我就和誰好什麼偏的庶的我
也不知道論理我不該說他但忒昏憒的不像了還
有笑話呢就是上回我給你那錢替我帶那頑的東
西過了兩天他見了我也是說沒錢使怎麼難我也
不理論誰知後來了頭們出去他就抱怨起我來說
我存的錢為什麼給你使到不給環兒使我聽見這
話又好笑又好氣就出來往太太跟前去了正說著
只見寶釵那邊笑道說完了來罷顯見的是哥哥妹

妹了丟下別人且說梯已去我們聽一句兒就使不
得了說著探春寶玉二人方笑著来了寶玉因不見
了林黛玉便知他躲了別處去了想了一想越性遲
兩日等他的氣消一消再去也罷了因低頭看見許
多鳳仙石榴等各色落花錦重重的落了一地因嘆
道這是他心裡生了氣也不收拾這花兒来了待我
送了去明兒再問著他說著只見寶釵約著他們往
外頭去寶玉道我就来說畢等他二人去遠了便把
那花兜了起来登山度水過樹穿花一直奔了那日

同林黛玉葬桃花的去處来將已到了花塚猶未轉過山坡那邊有嗚咽之聲一行數落着哭的好不傷感寶玉心下想道這不知是那房裡的了頭受了委屈跑到這個地方来哭一面想一面煞住脚步聽他哭道是

花謝花飛飛滿天　紅消香斷有誰憐
遊絲軟繫飄春榭　落絮輕沾撲繡簾
閨中女兒惜春暮　愁緒滿懷無釋處
手把花鋤出繡閨　忍踏落花来復去

柳絲榆莢自芳菲　不管桃飄與李飛
桃李明年能再發　明年閨中知有誰
三月香巢已壘成　樑間燕子太無情
明年花發雖可琢　却不道人去樑空巢也傾
一年三百六十日　風刀霜劍嚴相逼
明媚鮮妍能幾時　一朝飄泊難尋覓
花開易見落難尋　階前悶殺葬花人
獨把花鋤淚暗洒　洒上花枝見血痕
杜鵑無語正黃昏　荷鋤歸去掩重門

青燈照壁人初睡　冷雨敲窗被未溫
怪奴底事倍傷神　半為憐春半惱春
憐春忽至惱忽去　至又無言去未聞、
昨宵庭外悲歌發　知是花魂與鳥魂
花魂鳥魂總難留　鳥自無言花自羞
愿奴脅下生雙翼　隨花飛到天盡頭
天盡頭何處有香坵　未若錦囊收艷骨
一堆淨土掩風流　質本潔來還潔去
强如污淖陷渠溝　爾今死去儂收葬

未卜儂身何日喪　儂今葬花人笑癡
他年葬儂知是誰　試看春殘花漸落
便是紅顏老死時　一朝春盡紅顏老
花落人亡兩不知
寶玉聽了不覺癡倒要知端詳且聽下回分解

總評

幸逢知己無迴避密語隔窓怕有人總是關心
渾不了叮嚀囑咐為輕春
心事將誰告花飛動我悲埋香吟哭後日日斂
雙眉

第二十八回

茜香羅紅麝串寫於一回蓋琪官雖係優人後回與襲人供奉玉兄寶卿得同終始者非泛泛之文也

自聞曲以後回回寫藥方是白描顰兒添病也

第二十八回

蔣玉菡情贈茜香羅　薛寶釵羞籠紅麝串

話說林黛玉只因昨夜晴雯不開門一事錯疑在寶玉身上至次日又可巧遇見餞花之期正是一腔無明正未發洩又勾起傷春愁思因把些殘花落瓣去掩埋由不得感花傷已哭了幾聲便隨口念了幾句不想寶玉在山坡上聽見先不過點頭感嘆次後聽到儂今葬花人笑癡他年葬儂知是誰一朝春盡紅顏老花落人亡兩不知等句不覺慟倒山坡之上懷

裡兜的落花撒了一地試想林黛玉的花顏月貌將来亦到無可尋覔之時寧不心碎腸斷既黛玉終歸無可尋覔之時推之於他人如寶釵香菱襲人等亦可以到無可尋覔之時矣寶釵等終歸無可尋覔之時則自己又安在哉且自身尚不知何在何往則斯處斯園斯花斯柳又不知當屬誰姓矣因此一而二二而三反復推求了去真不知此時此際欲為何等蠢物杳無所知逃大造出塵網使可解釋這段悲傷正是花影不離身左右鳥聲只在耳東西那林黛玉

正自傷感忽聽山坡上也有悲聲心下想道人人都
笑我有些〻癡病難道還有一個癡子不成想著抬頭
一看見是寶玉林黛玉看見便道啐我當是誰原来
是這個狠心短命的剛說到短命二字上又把口掩
住長嘆了一聲自己抽身便走了這裡寶玉悲慟了
一回忽抬頭不見了黛玉便知黛玉看見他躲開了
自己也覺無味抖抖土起来下山尋歸舊路往怡紅
院来可巧看見林黛玉在前頭走連忙趕上去說道
你且站著我知你不理我我只說一句話從今以後

撂開手林黛玉回頭見是寶玉待要不理他聽他說只說一句話從此撂開手這話裡有文章少不得站住說道有一句話請說來寶玉笑道兩句話說了你聽不聽黛玉聽說回頭就走寶玉在後面嘆道既有今日何必當初林黛玉聽見這話由不得站住回頭道當初怎麼樣今日怎麼樣寶玉嘆道當初姑娘來了那不是我陪着頑笑憑我心愛的姑娘要就拿去我愛吃的聽姑娘也愛吃連忙乾乾淨淨收着等姑娘吃一桌子吃飯一床上睡覺了頭們想不到的我

怕姑娘生氣我替丫頭們想到我心裡想著姊妹們從小兒長大親也罷熱也罷和氣到了頭纔見得比人好如今誰承望姑娘人大心大不把我放在眼睛裡到把外四路的什麼寶姐姐鳳姐姐的放在心坎兒上到把我三日不理四日不見的我又沒個親兄弟親姊妹雖然有兩個你難道不知道是和我隔母的我也和你是獨出只怕同我的心一樣誰知我白操了這個心弄的有寃無處訴說著不覺滴下眼淚林黛玉耳內聽了這說話眼內見了這形景心中不

覺灰了大半也不覺滴下淚來低頭不語寶玉見他
這般形景遂又說道我也知道我如今不好了但只
憑着怎麼不好萬不敢在妹妹跟前有錯處便有一
二分錯處你到是或教導我戒我下次或罵我兩句
打我兩下我都不灰心誰知你總不理我叫我摸不
着頭腦少魂失魄不知怎麼樣纔是就便死了也是
屈死鬼任憑高僧高道懺悔也不能超昇還得你伸
明了緣故我纔得脫生呢黛玉聽了這話不覺將昨
晚的事都忘在九霄雲外了便說道你既這麼說昨

兒為什麼我去了你不叫了頭開門寶玉詫異道這話從那裡說起我要是這麼樣立刻就死了林黛玉啐道大清早死呀活的也不忌諱你說有呢就有沒有就沒有起什麼誓呢寶玉道實在沒有見你去就是寶姐姐坐了一坐林黛玉想了一想笑道是了想必是你了頭們懶怠動喪聲歪氣的也是有的寶玉道想必是這個原故等我回去問了是誰教訓他們就好了林黛玉道你的那些姑娘們也該教訓教訓只是論理我不該說今兒得罪了我的事小倘或明

兒寶姑娘来什麼貝姑娘来也得罷了事情豈不大
了說着抿着嘴笑寶玉聽了又是咬牙又是笑二人
正說話只見了頭来請吃飯遂都往前頭来了王夫
人見林黛玉因問道大姑娘你吃那鮑太醫的藥可
好些林黛玉道也不過這麼着老太太還呌我吃王
大夫的藥呢寶玉道太太不知道林妹妹是內症先
天生的弱所以禁不住一點兒風寒不過吃兩劑煎
藥踈散了風寒還是吃丸藥的好王夫人道前兒大
夫說了個丸藥的名字我也忘了寶玉道我知道那

些丸藥不過吽他吃什麼人參養榮丸王夫人道不是寶玉道八珍益母丸左歸右歸再不就是六味地黄丸王夫人道都不是我只記有個金剛兩個字的寶玉拍手笑道從來没聽見有個什麼金剛丸若有了金剛丸自然有菩薩散了說的滿屋裡人都笑了寶釵抿嘴笑道想是天王補心丹王夫人笑道是這個名兒如今我也糊塗了寶玉道太太到不糊塗都是吽金剛菩薩支使糊塗了王夫人道扯你娘的燥又欠你老子搥你了寶玉笑道我老子再不為這個

趟我的王夫人又道既有這個名兒明兒就叫人買
些来吃寶玉道這些藥都不中用的太太給我三百
六十兩銀子我替妹妹配一料丸藥包管一料不完
就好了王夫人道放屁什麽藥就這麽貴寶玉笑道
當真的呢我這個方子比別的不同那個藥名兒也
古怪一時也說不盡只講那頭胎紫河車人形帶葉
參三百六十兩還不殼龜大的何首烏千年松根茯
苓膽諸如此類的藥都不算為奇只在羣藥裡算那
為君的藥說起来唬人一跳前兒薛大哥哥求了我

一二年我纔給了他這方子他拏了方子去又尋了二三年花了有上千的銀子纔配成了太太不信只問寶姐姐寶釵聽說笑着搖手兒說道我不知道也沒聽見你別叫姨媽問我王夫人笑道到底是寶了頭好孩子不撒謊寶玉站在當地聽見如此說一回身把手一拍說道我說的到是真話呢到說我撒謊口裡說着忽一回身只見林黛玉坐在寶釵身後抿着嘴笑用手指頭在臉上畫着羞他鳳姐因在裡間房裡看着人放桌子聽如此說便走來笑道寶兄弟

不是撒謊這到是有的上日薛大哥親自来向我尋珍珠我問他作什麼他說是配藥他還抱怨說不配也罷如今那裡知道這麼費事我問他什麼藥他說是寶兄弟的方子說了多少藥我也沒工夫聽他說不然我也買幾顆珍珠了只是定要頭上帶過的所以来和我尋他說妹妹就沒散的花兒上也得掐下来過後兒我揀好的再給妹妹穿了来我沒法兒把兩枝珠花現拆了給他還要一塊三尺上用大紅紗去乳鉢乳了合麵子呢鳳姐說一句那寶玉念一句

佛說太陽在屋子裡呢鳳姐說完了寶玉又道太太想這不過是將就呢正經按那方子這珍珠寶石定要在古墳裡的有那古時富貴人家粧裹的頭面拏了来纔好如今那裡為這個去刨坟掘墓所以只是活人帶過的也可以使得王夫人道阿彌陀佛沒當家花花的就是坟裡有這個人家死了幾百年這會子翻尸盜骨的作了藥也不靈寶玉向林黛玉說道你聽見了沒有難道二姐姐也跟著我撒謊不成臉望著林黛玉說却拏眼睛摽著寶釵林黛玉便拉王

夫人道舅母聽聽寶姐姐不替他圓謊他支吾著我王夫人也道寶玉狠會欺侮你妹妹寶玉笑道太太不知道這原故寶姐姐先在家裡住著那薛大哥哥的事他也不知道何況如今在裡頭住著呢自然是越發不知道了林妹妹繞在背後以為是我撒謊就羞我正說著只見賈母房裡的了頭找寶玉林黛玉去吃飯林黛玉也不叫寶玉便起身拉了那了頭走那了頭說等著寶玉一塊兒走林黛玉道他不吃飯了偺們走我先走了說著便出去了寶玉道我今兒

還跟着太太吃罷王夫人道罷罷我今兒吃齋你正
經吃你的去罷寶玉道我也跟着吃齋說着便呌那
了頭去罷自己先跑到桌子上坐了王夫人向寶釵
等笑道你們只管吃你們的由他去罷寶釵因笑道
你正經去罷吃不吃陪着林妹妹走一淌他心裡打
緊的不自在呢寶玉道理他呢過一會子就好了一
時吃過飯寶玉一則怕賈母記掛二則也記掛着林
黛玉忙忙的要茶漱口探春惜春都笑道二哥哥你
成日家忙些什麼吃飯吃茶也是這麼忙碌碌的寶

釵笑道你叫他快吃了瞧黛玉妹妹去罷叫他在這
裡胡羼些什麼寶玉吃了茶便出来一直往西院来
可巧走到鳳姐兒院前只見鳳姐站着蹬着門檻子
拏耳挖子剔牙看着十来個小厮們挪花盆呢見寶
玉来了笑道你来的好進来進来替我寫幾個字兒
寶玉只得跟了進来到了房裡鳳姐命人取過筆硯
紙来向寶玉道大紅粧緞四十足蟒緞四十足上用
紗各色一百足金項圈四個寶玉道這算什麼又不
是賬又不是禮物怎麼個寫法鳳姐道你只管寫上

橫竪我自己明白就罷了寶玉聽說只得寫了鳳姐
一面收起来一面笑道還有句話告訴你不知你依
不依你屋裡有個了頭叫紅玉的我要叫来使喚明
兒我再替你挑幾個可使得寶玉道我屋裡的人也
多的狠姐姐喜歡誰只管叫了来何必問我鳳姐笑
道既這麽着我就叫人帶他去了寶玉道只管帶去
說着便要走鳳姐兒道你回来我還有一句話呢寶
玉道老太太叫我呢有話等我回来罷說着便来至
賈母這邊只見都已吃完飯了賈母因問他跟着你

娘吃了什麼好的寶玉笑道也沒什麼好的我到多吃了一碗飯因問林妹妹在那裡賈母道裡頭屋裡呢寶玉進来只見地下一個了頭吹熨斗坑上兩個了頭打粉線黛玉彎著腰拏著剪子裁什麼呢寶玉走進来笑道哦這是作什麼呢纔吃了飯這麼空著頭一會子又頭疼了黛玉並不理只管裁他的有一個了頭說道那塊紬子角兒還不好呢再熨他一熨黛玉便把剪子一撂說道理他呢過一會子就好了寶玉聽了只是納悶只見寶釵探春等也来了和賈

母說了一回話寶釵也進来問林妹妹作什麼呢因
林黛玉裁剪因笑道越發能幹了連裁剪都會了黛
玉笑道這也不過是撒謊哄人罷了寶釵笑道我告
訴你個笑話兒纔剛為那個藥我說了個不知道寶
兄弟心裡不受用了林黛玉道理他呢過一會子就
好了寶玉向寶釵道老太太要抹骨牌正沒人你去
抹骨牌呢寶釵聽說便笑道我是為抹那骨牌纔来
了說着便走了林黛玉道你到是去罷這裡有老虎
看吃了你說着又裁寶玉見他不理只得還陪笑說

道你也去逛逛再裁不遲林黛玉總不理寶玉便問了頭們這是誰叫裁的林黛玉見問了頭們便說道憑他誰叫我裁也不干二爺的事寶玉方欲說話只見有人進来回說外頭有人請寶玉聽了忙抽身出来黛玉向外頭說道阿彌陀佛趕你回来我死了也罷了寶玉出至外面只見焙茗說道馮大爺請寶玉聽了知道是昨日的話便說要衣裳去自己便往書房裡來焙茗一直到了二門前等人只見出来了一個老婆子焙茗上去說道寶二爺在書房裡等出門

的衣裳你老人家進去帶個信兒那婆子道放你娘的屁到好寶二爺如今在園裡住着跟他的人都在園裡你又跑了這裡來帶信兒焙茗聽了笑道罵的是我也糊塗了說着一逕往東邊二門前來可巧門上小厮在甬路底下踢毬焙茗將原故說了有個小厮跑了進去半日纔抱了一個包袱出來遞與焙茗回到書房裡寶玉換了命人備馬只帶着焙茗鋤藥雙瑞雙壽四個小厮去了一逕到了馮紫英門口有人報與馮紫英出来迎接進去只見薛蟠早已在那

裡久候了還有許多唱曲兒的小厮並唱小旦的蔣
玉菡錦香院的妓女雲兒大家都見過了然後吃茶
寶玉擎茶笑道前兒所言幸與不幸之事我晝懸夜
想令日一聞呼喚即至馮紫英笑道你們令姑表弟
兄到都心實前日不過是我的設辭誠心請你們一
飲恐又推托故說下這句話今日一邀即至誰知都
信真了說畢大家一笑然後擺上酒来依次坐定馮
紫英先命唱曲兒的小厮過来讓酒然後命雲兒也
来敬那薛蟠三杯下肚不覺忘了情拉着雲兒的手

笑道你把那梯己新樣兒的曲子唱個我聽我吃一罈如何雲兒聽說只得拏起琵琶來唱道

兩個冤家都難丟下　想着你来又記挂着他兩個人形容俊俏都難描畫　想昨宵幽期私訂在荼蘼架　一個偷情一個尋拏　拏住了三曹對案我也無回話（此唱一曲為直刺寶玉）

唱畢笑道你嗑一罈子罷了薛蟠聽說笑道不值一罈再唱好的来寶玉笑道聽我說来如此濫飲易醉而無味我先嗑一大海發一新令有不遵者連罰十

大海遂出席外與人斟酒馮紫英蔣玉菡等都道有理寶玉拏起海来一氣飲盡說道如今要說悲愁喜樂四字都要說出女兒来還要註明這四字原故說完了飲門杯酒面要唱一箇新鮮時樣曲子酒底要席上生風一樣東西或古詩舊對四書五經成語薛蟠未等說完先站起来攔道我不来別筭我這竟是捉弄我呢雲兒也站起来推他坐下笑道怕什麼這還虧你天天吃酒呢難道連我也不如我回来還說呢說是了罷不是了不過罰上幾杯那裡就醉死了

你如令一亂令到嗑十大海下去斟酒過来衆人都
柏手道妙薛蟠聽説無法只得坐了聽寶玉説道
　女兒悲青春已大守空閨
　女兒愁悔教夫壻覔封侯
　女兒喜對鏡晨粧顏色美
　女兒樂鞦韆架上春衫薄
衆人聽了都説道説得有理薛蟠獨揚着臉摇頭説
不好該罰衆人問如何該罰薛蟠道他説的我通不
懂怎麽不該罰雲兒便擰他一把笑道你悄悄的想

二十八回　十三

你的罷回来說不出又該罰了於是拏琵琶聽寶玉唱道

滴不盡相思血淚抛紅豆　開不完春柳春花滿畫楼　睡不穩紗窗風雨黄昏後　忘不了新愁與舊愁　嚥不下玉粒金蓴噎滿喉　照不見菱花鏡裡形容瘦　展不開的眉頭　捱不明的更漏　呀恰便似遮不住的青山隱隱流不斷的綠水悠悠

唱完大家齊聲喝彩薛蟠說無板寶玉飲了門杯便

拈起一片梨来說道

雨打梨花深閉門

完了令下該馮紫英說便道是

女兒悲兒夫染病在垂危

女兒愁大風吹倒梳粧樓

女兒喜頭胎養了雙生子

女兒樂私向花園掏蟋蟀

說畢端起酒来唱道

你是個可人　你是個多情　你是個刁鑽古

怪鬼靈精　你是個神仙也不靈　我說的話
兒你全不信　只叫你去背地裡細打聽　纔
知道我疼你不疼

唱完飲了門杯便拈起一片雞肉說道

雞聲茅店月

令完下該雲兒雲兒便說道

女兒悲將来終身指靠誰

薛蟠嘆道我的兒有你薛大爺在你怕什麼衆人都
道別混他別混他雲兒又道

女兒愁媽媽打罵何時休
薛蟠道前兒我見了你媽還吩咐他不叫他打你呢
衆人都道再多言者罰酒十杯薛蟠連忙自己打了
一個嘴巴子說道沒耳性再不許說了雲兒又道
女兒喜情郎不捨還家裡
女兒樂住了簫管弄絃索
說完便唱道
荳蔻開花三月三 一個虫兒往裡鑽 鑽了
半日不得進 去爬到花上打鞦韆 肉兒小

心肝我不開了你怎麼鑽
唱畢飲了門杯便拈起一個桃来説道
桃之夭夭
令完下該薛蟠薛蟠道我可要説了女兒悲説了半
日不言語了馮紫英道快説来怎麼悲薛蟠急的眼
瞪的鈴鐺似的便説道女兒悲咳嗽了兩聲又説道
女兒悲嫁了個大烏龜
衆人聽了都笑起来薛蟠道笑什麼難道我説的不
是一個女兒嫁了漢子要當忘八怎麼不傷心呢衆

人笑的彎腰㑊說道你說的是快說来薛蟠瞪了一瞪眼又說道女兒愁說了這句又不言語了衆人道怎麽愁薛蟠道

女兒愁繡房攛出個大馬猴

衆人哈哈笑道該罰該罰這句更不通先還可恕說着便要篩酒寶玉笑道押韵就好薛蟠道令官都准了你們鬧什麽衆人聽說方罷了雲兒笑道下兩句越發難說了我替你說罷薛蟠道胡說當真我沒好的了聽我說罷

女兒喜洞房花燭朝慵起

衆人聽了都詫異道這句何其太韵薛蟠又道

女兒樂一根𣰆毛往裡戳

衆人聽了都回頭說道該死該死快唱了罷薛蟠便唱道

一個蚊子哼哼哼

衆人都怔了說這個什麽曲兒薛蟠還唱道

兩個蒼蠅嗡嗡嗡

衆人都道罷罷罷薛蟠道愛聽不聽這是新鮮曲兒

呌作哼哼韵你們要懶待聽連酒底都免了我就不唱衆人都道免了罷到別躭悞了別人家於是蔣玉菡說道

女兒悲丈夫一去不回歸

女兒愁無錢去打桂花油

女兒喜燈花並頭結雙蕊

女兒樂夫唱婦隨真和合

說畢唱道

可喜你天生百媚嬌　恰便似活神仙離碧霄

度青春年正小　配鸞鳳真也着呀看天河正
高　聽瞧樓鼓敲　剔銀燈同入鴛鴦悄
唱畢飲了門杯笑道這詩詞上我到有限幸而昨日
見了一副對子可巧只記得這句幸而席上還有這
件東西說畢便乾了酒拏起一朵木樨来念道
　花氣襲人知晝暖
衆人道都依了完令薛蟠又跳了起来喧嚷道了不
得了不得該罰該罰這席上並沒有寶貝你怎麼念
起寶貝来蔣玉菡怔了說道何曾有寶貝薛蟠道你

還賴呢你再念来蔣玉菡只得又念了一遍薛蟠道襲人可不是寶貝是什麼你們不信只問他說畢指着寶玉寶玉没好意思起来說薛大哥你該罰多少薛蟠道該罰該罰說着拏起酒来一飲而盡馮紫英與蔣玉菡等不知原故雲兒便告訴了出来蔣玉菡忙起身陪罪衆人都道不知者不罪少刻寶玉出席解手蔣玉菡便隨了出来二人站在廊簷下蔣玉菡又陪不是寶玉見他嫵媚温柔心中十分留戀便緊緊的揑着他的手叫他閑了往我們那裡去還有一

句話借問你們貴班中有一個呌琪官的他在那裡如今名馳天下我獨無緣一見蔣玉菡笑道就是我的小名兒寶玉聽說不覺欣然跌足笑道有幸有幸果然名不虗傳今兒初會便怎麼樣呢想了一想向袖中取出扇子將一個玉玦扇墜解下来遞與琪官道微物不堪畧表今日之誼琪官接了笑道無功受禄何以克當也罷我這裡得了一件奇物今日早起方繫上還是簇新聊可表我一點親熱之意說畢撩衣將繫小衣兒一條大紅汗巾子解了下来遞與寶

玉道這汗巾子是茜香國女國王所貢之物夏天繫著肌膚生香不生汗漬昨日北靜王給我的今日纔上身若是別人我斷不肯相贈二爺請把自己繫的解下来給我繫著寶玉聽說喜不自禁連忙接了将自己一條松花汗巾解了下来遞與琪官二人方束好只聽一聲大叫我可拏住了只見薛蟠跳了出来拉著二人道放著酒不吃兩個人逃席出来幹什麼快拏出来我瞧瞧二人都道沒有什麼薛蟠那裡肯依還是馮紫英出来纔解開了於是復又歸坐飲酒

至晚方散寶玉回至園中寬衣吃茶襲人見扇子上的扇墜沒了便問他往那裡去了寶玉道馬上丟了睡覺時只見腰裡一條血點似的大紅汗巾子襲人便猜了八九分因說道你有了好的繫褲子把我那條還我罷寶玉聽說方想起那條汗巾原是襲人的不該給人纔是心裡後悔口裡說不出來只得笑道我賠你一條罷襲人聽了點頭嘆道我就知道又幹這些事也不該拿着我的東西給那些混賬人去也難為你心裡沒個算計兒再要說幾句又恐慪上他

的酒来少不得也睡了一宿無話至次日天明方纔
醒了只見寶玉笑道夜裡失了盜也不曉得你瞧瞧
褲子上襲人低頭一看只見昨日寶玉繫的那條汗
巾子繫在自己腰裡呢便知是寶玉夜間換了連忙
一頭解下来說道我不希罕這行子趂早兒拏了去
寶玉見他如此只得委婉解勸了一回襲人無法只
得繫上過後寶玉出去終究解下来擲在個空箱子
裡自己又換了一條繫著寶玉並未理論因問起昨
日可有什麼事情襲人便回說二奶奶打發人叫了

紅玉去了他原要等你來的我想什麼要緊我就作了主打發他去了寶玉道狠是我已知道了不必等我罷了襲人又道昨日貴妃打發夏太監出來送了一百二十兩銀子叫在清虛觀初一到初三打三天平安醮唱戲獻供叫珍大爺領著衆位爺們跪香拜佛呢還有端午兒的節禮也賞了說著命小了頭子來將昨日所賜之物取了出來只見上等宮扇兩柄紅麝香珠二串鳳尾羅二端芙蓉簟一領寶玉見了喜不自勝問別人的也都是這個襲人道老太太多

著一個香如意一個瑪瑙枕太太老爺姨太太的只多的一個香如意你的同寶姑娘的一樣林姑娘同二姑娘三姑娘四姑娘只单有扇子同数珠兒别人都沒了大奶奶二奶奶他兩個是每人兩疋紗兩疋羅兩個香袋兩個錠子藥寶玉聽了笑道這是怎麽個原故怎麽林姑娘的到不同我的一樣到是寶姐姐的同我一樣别是傳錯了罷襲人道昨兒拏出来都是一分一分寫著籤子怎麽說錯了你的是在老太太屋裡的我去拏了来了老太太說了明兒叫你

一個五更天進去謝恩呢寶玉道自然要走一淌說著便叫紫綃来拏了這個到林姑娘那裡去就說是昨兒我得的愛什麼留下什麼紫綃答應了拏了去不一時回来說林姑娘說了昨兒也得了二爺留著罷寶玉聽說便命人收了剛洗了臉出来要往賈母那裡請安去只見林黛玉頂頭来了寶玉趕上去笑道我的東西叫你揀你怎麼不揀林黛玉昨日所惱寶玉的心事早又丟開只顧今日的事了因說道我沒這麼大福禁受比不得寶姑娘什麼金什麼玉的

我們不過是草木之人寶玉聽他提出金玉二字来不覺心動疑猜便說道除了别人說什麼金什麼玉我心裡要有這個想頭天誅地滅萬世不得人身林黛玉聽他這話便知他心裡動了疑忙又笑道好沒意思白白的說什麼誓管你什麼金什麼玉的呢寶玉道我心裡的事也難對你說日後自然明白除了老太太老爺太太這三個人第四個就是妹妹了要有第五個人我也說個誓林黛玉道你也不用說誓我狠知道你心裡有妹妹但只是見了姐姐就把妹

妹忘了寶玉道那是你多心我再不的林黛玉道昨
日寶了頭不替你圓謊為什麼問着我呢那要是我
你又不知怎麼樣了正説着只見寶釵從那邊來了
二人便走開了寶釵分明看見只粧看不見低着頭
過去了到了王夫人那裡坐了一回然後到了賈母
這邊只見寶玉在這裡呢薛寶釵因往日母親對王
夫人等曾提過金鎖是個和尚給的等日後有玉方
可結為婚姻等話所以總遠着寶玉昨日見元春所
賜的東西獨與寶玉一樣心裡愈發沒意思起来幸

虧寶玉被一個林黛玉纏綿住了心心念念只掛著林黛玉並不理論這事此刻忽遇見寶釵寶玉笑道寶姐姐我瞧瞧你的紅麝串子可巧寶釵左腕上籠著一串見寶玉問他少不得褪了下來寶釵原生的肌膚豐澤容易褪不下來寶玉在旁邊看著雪白一段酥臂不覺動了羨慕之心暗暗想道這個膀子要長在林妹妹身上或者還得摸一摸偏生長在他身上正是恨沒福得摸忽然想起金玉一事再看看寶釵形容只見臉若銀盆眼同水杏唇不點而紅眉不畫

而翠比林黛玉另具一種嫵媚風流不覺獃了寶釵
褪了串子来遞與他也忘了接寶釵見他怔了自己
到不好意思的丟下串子回身纔要走只見林黛玉
蹬着門檻子嘴裡咬着手帕子笑呢寶釵道你又禁
不得風兒吹怎麼又站在那風口裡林黛玉笑道何
曾不是在屋裡的只因聽見天上一聲叫出来瞧了
一瞧原来是個獃雁薛寶釵道獃雁在那裡呢我也
瞧瞧林黛玉道我纔出来他就忒兒一聲飛了口裡
說着將手裡帕子一甩向寶玉臉上甩来寶玉不防

正打在眼上噯喲了一聲要知端的且聽下回分解

總評

世間最苦是凝情不遇知音休應聲盟誓已成了莫遲誤今生

第二十九回

清虛觀賈母鳳姐原意大適意大快樂偏寫出多少小不適意事来此亦天然至情至理必有之事

二玉心事此回大書是難了割却用太君一言以定是道悉通部書之大旨

第二十九回

享福人福深還禱福　癡情女情重愈斟情

話說寶玉正自發怔不想林黛玉將手帕子摔了来正碰在眼睛上倒唬了一跳問是誰黛玉搖著頭笑道不敢是我失了手因為寶姐姐要看獃雁我比給他看不想失了手寶玉揉著眼睛待要說什麼又不好說的一時鳳姐兒来了因說起初一日在清虛觀打醮的事来遂約著寶釵寶玉黛玉等看戲去寶釵笑道罷了怪熱的什麼沒看過的戲我不去鳳姐兒

道他們那裡涼快兩邊又有樓偺們要去我頭幾天
打發人去把那些道士都趕出去把樓上都打掃了
掛起簾子來一個閒人不許放進廟去纔是好呢我
已經回了太太你們不去我去這些日子也悶的狠
了家裡唱動戲我又不得舒舒展展的看賈母聽說
笑道既這麽說我同你去鳳姐聽說笑道老祖宗也
去趕情好就只是我不得受用了賈母道到明日我
在正樓上你在兩邊樓上你也不用到我這邊來立
規矩好不好鳳姐道這就是老祖宗疼我了賈母因

又向寶釵道你也去逛逛連你母親也去長天老日的在家裡也是睡覺寶釵只得荅應著賈母又打發人去請了薛姨媽順路告訴王夫人要帶了他們姐妹去逛王夫人因一則身上不好二則預備著元春有人出来早已回了不去的聽賈母如此說還笑道還是這麼高興因打發人去到園子裡告訴有要逛去的只管初一日跟了老太太逛去這句話一傳開了別人都還可已只是那些了頭們天天不得出門檻兒的聽了這話誰不愛去便是各人的主子懶待

去他也萬般的攛掇了去因此李宮裁等都說去賈母越發心中歡喜早已吩咐人去打掃安置都不必細說單表到了初一這一日榮國府門前車轎紛紛人馬簇簇那底下凡執事人等聞得是貴妃作好事賈母親去拈香正是初一日乃月之首日況是端陽節間因此凡動用的什物一色都是齊全的不同往日一樣少時賈母等出来賈母獨坐一乘八人大亮轎李氏鳳姐兒薛姨媽每一人一乘四人轎寶釵黛玉二人共坐一輛翠蓋珠纓八寶車迎春惜春探春

三人共坐一輛朱輪華蓋車然後賈母的了頭鴛鴦
鸚鵡琥珀珍珠林黛玉的了頭紫鵑雪雁春纖寶釵
的了頭鶯兒文杏迎春的了頭司棋綉橘探春的了
頭待書翠墨惜春的了頭入畫彩屏薛姨媽的了頭
同喜同貴外帶著香菱香菱的了頭臻兒李氏的了
頭素雲碧月鳳姐兒的了頭平兒豐兒小紅並王夫
人的兩個了頭也要跟了鳳姐兒去的是金釧兒彩
雲奶子抱著大姐兒帶著了頭們另在一車還有兩
個了頭一共再連上各房的老嬤嬤奶娘並跟出門

的家人媳婦子烏壓壓的站了一街的車賈母等已經坐轎去了多逺這門前尚未坐完這個說我不同在一處那個說你壓了我們奶奶的包袱那邊車上又說蹭了我的花兒這邊又說碰斷了我的扇子咭咭呱呱說笑不絕周瑞家的過来過去的說道姑娘們這是街上看人家笑話說了幾遍方覺好了前頭的全副執事擺開早已到了清虛觀門口寶玉騎著馬在賈母轎前街上的人都站在兩邊将至觀前只聽鐘鳴鼓響早有張法官執笏披衣帯領衆道士在

路旁請安賈母的轎剛至廟門以内賈母在轎内因
看見有守門大帥並千里眼順風耳當坊土地本境
城隍各泥胎聖像便命住轎賈珍帶領各子姪上来
迎接鳳姐兒知道鴛鴦等在後面趕不上来攙賈母
自己下了轎忙要上来攙可巧有個十二三歲的小
道士兒拏着剪筒照管各處的蠟花正欲得便瞧瞧
出去不想一頭撞在鳳姐兒懷内鳳姐便一揚手照
臉一下把那孩子打了一個筋斗罵道野牛肏的朝
那裡跑那小道士也不顧拾燭剪爬起来往外還要

跑正值寶釵等下車衆婆娘媳婦正圍隨的風雨不透但見一個小道士滚了出来都喝聲叫拏拏拏打打打賈母聽了忙問道是怎麽了賈珍忙出来問鳳姐兒上去就攙住賈母回說一個小道士兒剪燈花的沒躲出去這會子混鑽呢賈母聽說忙道快帶了那孩子来別唬著他小門小户的孩子都是嬌生慣養的慣了那裡見的這個勢派可憐見的倘或一時唬著了他他老子娘豈不疼的慌說著便叫賈珍去好生帶了来賈珍只得去拉了那孩子来那孩子還

一手拏着燭剪跪在地下亂顫賈母命賈珍拉他起
来叫他不要怕問他幾歲了那孩子通說不出話来
賈母還說可憐見的又向賈珍道珍哥兒帶他去罷
給他些錢買菓子吃別叫人難為了他賈珍荅應了
領他去了這裡賈母帶着衆人一層層的觀玩外面
小廝們見賈母進入三層山門忽見賈珍領了一個
小道士出来叫人来帶去給他幾個錢不要難為了
他家人聽說忙上来幾個領了下来賈珍站在堦磯
上因問管家在那裡底下站的小厮們見問都一齊

唱聲說叫管家登時林之孝一手扣著帽子跑了来
到賈珍跟前賈珍道雖這裡地方大今兒不承望来
這麽些人你使的人你就帶了你那院裡去使不著
的打發到那院裡去把小幺兒們挑幾個在這二層
門上同兩邊角門上伺候著要東西傳話你知道不
知道今兒小姐奶奶們都出来了一個閑人也不許
到這裡来林之孝忙荅應曉得又說了幾個是賈珍
道去罷又問怎麽不見蓉兒一聲未了只見賈蓉扣
著鈕子從鐘樓裡跑出来賈珍道你瞧瞧他我這裡

還受著熱他倒乘涼去了喝命家人啐他那小廝上来向賈蓉臉上啐了一口賈珍道問著他那小廝便問賈蓉道爺還不怕熱哥兒怎麽先乘涼去了賈蓉拖著手一聲不敢說那賈芸賈芹賈萍等聽見了不但他們慌了亦且連賈璜賈㻞賈瑗等也都忙帶了帽子一個個從墻根下慢慢的溜上来賈珍又問賈蓉道你站著作什麽還不騎了馬跑到家裡告訴你娘母子去老太太同姑娘們都来了叫他們快来伺候賈蓉聽說忙跑了出来一疊連聲要馬一面抱怨

道早都不知作什麼的這會子尋趂我一面又罵小子捆着手呢馬也拉不来待要打發小厮去又怕後来對出来說不的親自走一淌騎馬去了不在話下

且說賈珍方要抽身進去只見張道士站在旁邊陪笑說道我論理比不得別人應該在這裡頭伺候只因天氣炎熱衆位千金都出来了法官不敢擅入請爺的示下恐老太太問或要隨喜那裡我只在這裡伺候罷賈珍知道這道士雖然是當日榮國公的替身兒後又倒作了道錄司的正堂曾經先皇御口親

封為大幻仙人如今現掌道録司印又是當今封為
終了真人現在王公藩鎮都稱他為神仙所以不敢
輕慢二則他又常往兩個府裡去凡夫人小姐都是
見的今見他如此說便笑道偺們自己你又說起這
話来再多說我把你這鬍子還撏了你的還不跟我
進来那張道士呵呵笑着跟了賈珍進来賈珍到賈
母跟前躬身陪笑道張爺爺進来請安賈母聽了忙
道攙起来那張道士先呵呵笑道無量壽佛老祖宗
一向福壽康寧衆位小姐奶奶納福一向没到府裡

請安老太太氣色越發好了賈母笑道老神仙你好
張道士笑道托老太太萬福萬壽小道也還康健別
的到罷只記掛著哥兒一向身上好前日四月二十
六日我這裡做遮天大王的聖誕人也来的少東西
也狠乾净我說請哥兒来逛逛怎麽說不在家賈母
笑說道果真不在家一面回頭叫寶玉誰知寶玉解
手去了纔来忙上来問張爺爺好張道士忙抱住請
了安又向賈母笑道哥兒越發發了福了賈母道他
外頭好裡頭弱又搭著他老子逼著他念書生生的

把個孩子逼出病来了張道士道我前日在好幾處看見哥兒寫的字作的詩都好的了不得怎麼老爺還抱怨説哥兒不大歡喜讀書呢依小道看来也就罷了又嘆道我看見哥兒的這個形容身段言談舉動怎麼就同當日國公爺一個稿子説著兩眼流下淚来賈母聽説也由不得滿臉淚痕説道正是呢我養了這些兒子孫子也沒個像他爺爺的就只這寶玉還像他爺爺那張道士又向賈珍道當日國公爺的模樣兒爺們輩的不用説自然沒趕上大約連大

老爺二老爺也記不清楚了說畢呵呵又一大笑又
道前兒在一個人家看見一位小姐今年十五歲了
生的到也好個模樣兒我想著哥兒也該尋親事了
若論這個小姐模樣兒聰明智慧根基家當到也配
的過但不知老太太怎麼樣小道也不敢造次等請
了老太太的示下纔敢向人去張口賈母道上回有
個和尚說了這孩子命裡不該早娶等再大一大兒
再定罷你可如今也打聽著不管他根基富貴只要
模樣兒配的上就罷了來告訴我便是那家子窮不

過給他幾兩銀子也罷也只是模樣兒性格兒難得好的說畢只見鳳姐兒笑道張爺爺我們了頭的寄名的符你也不換了去前兒虧你還有那們大臉打發人和我要鵝黃緞子去我要不給你又怕你那老臉上過不去張道士呵呵大笑道你瞧我眼花了也沒看見奶奶在這裡也沒道多謝符早已有了前日原要送去的不料娘娘來做好事就忘了還在佛前鎮著待我取來說著跑到大殿上去一時拏了一個茶盤子搭著大紅蟒緞經袱子托出符來大姐兒的

奶子接了符張道士方欲抱過大姐兒来只見鳳姐兒笑道你手裡拏来也罷了又用個盤子托着張道士道手裡不乾不净的怎麼拏用盤子潔净些鳳姐兒笑道你只顧拏出盤子来到唬我一跳我不說你是為送符到像和我們化布施来了衆人聽說鬨然一笑連賈珍也掌不住也笑了賈母回頭道猴兒猴兒你不怕下割舌頭地獄鳳姐兒笑道我們爺兒們不相干他怎麼常常的說我該積陰騭遲了就短命呢張道士也笑道我拏出盤子来一舉兩用却不為

化布施到要将哥兒的這玉請了下来托出去給那
些道友並徒子徒孫們見識見識賈母道既這們着
你老天拔地跑什麽就帯他去瞧了呌他進来豈不
省事張道士道老太太不知道看着小道是八十多
歲的人托老太太的福倒也健壯二則外面的人多
氣味難聞況是暑熱天哥兒受不慣倘或哥兒受了
腌臢氣味倒值多了賈母聽說便命寶玉摘下通靈
玉来放在盤内那張道士兢兢業業的用蟒袱子墊
了捧了出去這裡賈母與衆人遊玩了一回方上樓

去只見賈珍回說張爺爺送了玉來了剛說著只見
張道士捧了盤子走到跟前笑道眾人托小道的福
見了哥兒的玉實在希罕都沒什麼敬賀之物這是
他們各人傳道的法器都愿意為敬賀之禮哥兒便
不希罕只留著在房裡頑耍賞人罷賈母聽說向盤
內看時只見也有金璜的也有玉玦的或有事事如
意或有歲歲平安皆是珠穿寶貫共有三五十件因
說道你也胡鬧他們出家人都是那裡來的何必這
樣這斷不收的張道士笑道這是他們一點敬意小

道也不能阻擋老太太若不留下豈不叫他們看著小道微薄不像是門下出身了賈母聽如此說方命人收下了寶玉笑道老太太張爺爺既說又推辭不得我要這個也無用不如叫小子們捧了這個跟我出去散給窮人罷賈母笑道這到說的是張道士又忙攔道哥兒雖要行好事但這些東西雖說不甚希奇到底也是幾件器皿若給了乞丐一則與他們無益二則反倒糟蹋了這些東西要捨窮人何不就散錢與他們寶玉聽說便命收下等晚間拏錢施捨罷

說畢張道士方退出這裡賈母與衆人上了樓賈母在正樓上坐了鳳姐等佔了東樓衆了頭等在西楼輪流伺候賈珍一時来回神前拈了戲頭一本白蛇記賈母問白蛇記是什麼故事賈珍道是漢高祖斬蛇起首的故事第二本是滿床笏賈母笑道這倒在第二本上也罷了神佛要這樣也只得罷了又問第三本賈珍道第三本是南柯夢賈母聽了便不言語賈珍退了下来至外邊預備着伸表焚香開戲不在話下且說寶玉在樓上坐在賈母旁邊因叫個小了

頭子捧著方纔那盤子賀物自己將玉帶上用手翻
弄一件一件挑與賈母看賈母因看見有個赤金點
翠的麒麟便伸手拏了起来笑道這件東西好像我
看見誰家的孩子也帶著這麼一個寶釵笑道史大
妹妹有一個比這個小些賈母道原来是湘雲皃有
這個寶玉道他這麼住在我們家我也沒看見探春
笑道寶姐姐有心不管什麼他都記得林黛玉冷笑
道他在別的上心還有限惟有這些人帶的東西上
越發留心寶釵聽說便回頭粧沒聽見寶玉聽見史

湘雲有這件東西便將那麒麟忙拏起来揣在懷内一面揣著心裡想到怕人看見他聽見史湘雲有了他就留這件因此手裡揣著却拏眼睛摽人只見衆人到不理論惟有林黛玉瞅著他點頭兒似有賛嘆之意寶玉不覺心裡不好意思起来又掏了出来向林黛玉笑道這個東西到好頑我替你留著到了家穿上你帶林黛玉将頭一扭說道我不希罕寶玉笑道你果然不希罕我少不得就拏著說著又復揣起来剛要說話只見賈珍賈蓉的妻子婆媳兩個来了

彼此見過賈母方說你們又来作什麽我不過沒事来逛逛一句話說完了只見人報馮將軍家有人来原来馮紫英家聽見賈府在廟裡打醮連忙預備了猪羊香供茶食之類的東西送了来鳳姐兒聽見了忙趕過正樓来拍手笑道嗳呀我就不防這個只說偺們娘兒們來逛逛人家只當偺們大擺齋壇的来送禮都是老太太鬧的這又得預備賞封兒只見馮家的兩個管家娘子上樓来了馮家的兩個未去又接著趙侍郎家也有禮来了於是接二連三都聽見

賈府打醮女眷都在廟裡凡一應遠近親友世家相與都来送禮賈母纔後悔起来說又不是什麼正經事我們不過閑逛逛就想不到這禮上沒的驚動了人因此雖看了一回戲至下午便回来了次日便懶去鳳姐兒又說打墻也動土已驚動了人家今兒樂得還去逛逛那賈母只因昨日張道士提起寶玉說親的事来誰知寶玉一日心中不自在回家来生氣嗔著張道士與他說了親口口聲聲說從今以後再不見張道士了別人也不知為什麼原故二則林黛

玉昨日回家又中了暑因此二事賈母便執意不去
了鳳姐見不去自已帶了人去也不在話下且說寶
玉因見林黛玉又病了心裡放不下飯也懶去吃不
時来問林黛玉又怕他有個好歹你只管看你的戲
去在家裡作什麼寶玉因昨日張道士提起說親心
中不受用今聽見林黛玉如此說因想道別人不知
道我的心也還可恕連他也奚落起我来因此心中
更比往日煩惱加之百倍若是別人跟前斷不能動
這肝火只是林黛玉說了這話到比往日別人說話

不同由不得立刻沉下臉来道我只認得你罷了罷了林黛玉聽說便冷笑了兩聲道我也知道白認得了我那裡像人家有什麼配的上呢寶玉聽了便向前来直問道你這麼說是安心咒我天誅地滅林黛玉一時解不過這話来寶玉又道昨兒我還為這個賭了幾回咒今兒你到底準了我一句我便天誅地滅你又有什麼益處林黛玉一聞此言方想起上回的話来今日原是自己說錯了又是著急又是羞愧便戰戰兢兢的說道我要安心咒你我也天誅地滅

何苦来我知道昨日張道士說的親你怕阻了你的好姻緣你心裡生氣来拏我来殺性子原来寶玉自㓜生成有一種下流癡病况從小時和黛玉耳鬓厮磨心情相對既如今稍明時事又看了這些邪書僻傳凡遠近親友之家所見的那些閨英閣秀皆未有稍及黛玉者所以早存留一段心事只不好說出来故每每或喜或怒變盡法子暗中試探那林黛玉偏生他也是個有些癡病的也每用假情試探因你也将真心真意瞞了起来只用假意我也将真心真意

瞞了起来只用假意如此两假相逢終有一真其間瑣瑣碎碎難保不着口角之争即如此刻寶玉心内想的是别人不知我的心還有可恕難道你就不想我的心裡眼裡只有你你不能為我觧煩惱反来以這話奚落堵噎我可見我心裡一時一刻白有了你你竟心裡沒我我心裡這意思只是口裡說不出来那林黛玉心裡想着你心裡自然有我雖有金玉相對之說你豈是重這邪說不重我的我便時常提這金玉你只管了然自若無聞的方見得待我重而毫

無此心了如何我只一提金玉的事你就著急可知·
你心裡時時有金玉見我一提又怕我多心故意著
急安心哄我看来兩個人原本是一個心但都多生
了枝葉反弄成了兩個心了那寶玉心裡又想著我
不管怎麽樣都好只要你隨意我便立刻同你死了
也情愿你知也罷不知也罷只由我的心可見你方
知我近不知我遠那林黛玉心裡又想著你只管你
你好我就好你何必為我而自失殊不知你失我自
失可見你是不叫我近你有意叫我遠你了如此看

来却都是求近之心弄成踈遠之意如此之話皆他二人素昔所存私心也難備述如今只述他們外面的形容那寶玉又聽見好姻緣三個字越發逆了己意心裡乾咽口裡説不出話来便賭氣向頸上抓下通靈玉来咬牙恨命往地下一摔道什麽勞什東西我軋了你完事偏生那玉堅硬非常摔了一下竟公然不動寶玉見不碎便回身找東西来軋林黛玉見他如此早已哭起来説道何苦来你又軋那啞吧物件有軋他的不如軋我二人鬧著紫鵑雪雁等都忙

進来勸解後来見寶玉下死力軋玉忙上来奪又奪不下来見比往日鬧的大了少不得去叫襲人忙趕了来纔奪了下来寶玉冷笑道我軋我的東西與你們什麽相干襲人見他臉上都氣黄了眉眼都變了從来沒氣的這樣便拉著他的手笑道你同妹妹拌嘴不犯著軋他倘或軋壞了叫他心裡臉上怎麽過的去林黛玉一行哭著一行聽了這話說到自己心坎兒上来可見寶玉連襲人不如越發傷心大哭起来心裡一煩惱方纔吃的香薷飲解暑湯便承受不

佳哇的一聲都吐了出来紫鵑忙上来用手帕子接
住登時一口一口的把一塊手帕吐濕雪雁忙上来
搥紫鵑道雖然生氣姑娘到底也該保重着纔吃了
藥好些這會子因和寶二爺拌嘴又吐出来倘或犯
了病寶二爺怎麽過的去呢寶玉聽了這話説到自
己心坎兒上来可見黛玉不如紫鵑因又見林黛玉
臉紅頭脹一行哭一行氣湊一行是淚一行是汗不
勝怯弱寶玉見了這般又自己後悔方纔不該同他
校証這會子他這個光景我又替不了他心裡想着

也由不的滴下淚来襲人見他兩個哭由不得守著
寶玉也心酸起来又摸著寶玉的手氷凉待要勸寶
玉不哭罷一則又恐寶玉有什麼委屈悶在心裡二
則又恐薄了林黛玉不如大家一哭就丢開了手因
此也流下淚来紫鵑一面收拾了吐的藥一面拏扇
子替黛玉輕輕的扇著見三人鴉雀無聲各自哭各
自的也由不的傷起心来也拏帕子擦眼淚四個人
都無言對泣一時襲人勉强向寶玉道你不看別的
你看看玉上穿的穗子也不該同姑娘拌嘴林黛玉

聽了也不顧病起来奪過去順手抓起一把剪子来要剪襲人紫鵑剛要奪已經剪了幾段林黛玉哭道我也是白効力他也不希罕自有別人再給他穿好的去襲人忙接了玉道何苦来這是我方纔多嘴的不是了寶玉向林黛玉道你只管剪我橫豎總不帶他也沒什麼只顧裡頭鬧誰知那些老婆子們見林黛玉大哭大吐寶玉又軋玉不知要鬧到什麼田地倘或連累了他們便一齊往前頭回賈母王夫人知道好不干連他們那賈母王夫人見他們忙忙的作

一件正經事的来告訴也不知有了什麼大禍一齊進園来瞧他兄妹襲人急的抱怨紫鵑為什麼驚動了老太太太太紫鵑又只道是襲人去告訴的也抱怨襲人那賈母王夫人進来見寶玉也無言林黛玉也沒話問起来又沒為什麼事便將這禍移到襲人紫鵑兩個人身上說為什麼你們不小心伏侍這會子鬧起来都不管了因此將他二人連罵帶說教訓了一頓二人都沒話只得聽着還是賈母帶了寶玉去了方纔平復過了一日至初三日乃是薛蟠的生

日家裡擺酒唱戲請賈府諸人寶玉因得罪了林黛玉二人總未見面心中已後悔無精打彩的那裡還有心腸去看戲因而推病不去黛玉不過前日中了些暑熱之氣本無甚大病聽見他不去心裡想道他是好吃酒看戲的今兒反不往他們家去自然是因為昨兒氣著了再不然他見我不得去他也沒心腸去只是昨兒千不該萬不該剪那玉上的穗子管定他再不帶了還得我穿好了他纔帶因而心中十分後悔那賈母見他二人都生了氣只說趁今兒那邊

去看戲他兩個見了也就完了不想又都不去老人
家急的抱怨說我這老寃家是那世的孽障偏生遇
見了這麼兩個不省事的小寃家沒有一天不叫我
操心真是俗語說的不是寃家不聚頭幾時我閉了
這眼斷了這口氣憑你兩個寃家鬧上天去我眼不
見心不煩也就罷了偏生不嚥這口氣自己抱怨着
也哭了這話傳入寶黛二人耳内原來他二人未聽
見過不是寃家不聚頭的這句俗語如今忽然得了
這句話好是叅禪的一般都低頭細嚼此說的滋味

都不覺潛然淚下雖不曾會面然一個在瀟湘館臨風洒淚一個在怡紅院對月長嘆却是人居兩地情發一心襲人因勸寶玉道千萬不是都是你的不是往日家裡的小廝們和他姊妹拌嘴或是兩口子分爭你聽見了還是罵小子們蠢不能體貼女孩子們的心腸今兒你也這麼著了明兒初五大節下你們兩個再這麼仇人似的老太太越發要生氣一定弄的大家不安生依我勸你正經下個氣兒賠個不是大家還是照常一樣這麼也好那麼也好那寶玉聽

了不知依也不依且聽下回分解

石頭記第三十四回終

總評

一片哭聲總因情重金玉無言何可為証

石頭記　卷三

第三十回

借扇敲雙玉是寫寶釵金蟬脫殼銀箸劃薔字是寫癡女夢中說夢脚踢襲人是斷無是理竟有是事

第三十回

寶釵借扇機帶雙敲　齡官劃薔癡及局外

話說林黛玉自與寶玉角口後也自後悔但又無法就他之理因此日夜悶悶如有所失紫鵑度其意乃勸道論前日之事竟是姑娘太浮躁了些别人不知寶玉那脾氣難道咱們也不知道的為那玉也不是鬧了一遭兩遭了黛玉啐道你到来替人派我的不是我怎麽浮躁了紫鵑笑道好好的為什麽又剪了那穗子豈不是寶玉只有三分不是姑娘到有七分

不是我看他素日在姑娘身上就好皆因姑娘小性兒常要歪派他纔這麼樣林黛玉欲荅話只聽院外叫門紫鵑聽了一聽笑道這是寶玉的聲音想必是来賠不是来了林黛玉聽了道不許開門紫鵑道姑娘又不是了這麼熱天毒日頭地下晒壞了他如何使得呢口裡說着便出去開門果然是寶玉一面讓他進来一面笑着說道我只道寶二爺再不上我們這門了誰知這會子又来了寶玉笑道你們把極小的事到說大了好好的為什麼不来我便死了魂也

要一日来一百遭妹妹可大好了紫鵑道身上病好了只是心裡氣不大好寶玉笑道我曉得有什麼氣一面説着一面進来只見林黛玉又在床上哭那林黛玉本不曾哭聽見寶玉来由不得傷心了止不住滚下淚来寶玉笑着走近床来道妹妹身上可大好了林黛玉只顧拭淚並不答應寶玉因便挨在床沿上坐了一回笑道我知道你不惱我但只是我不来叫旁人看着到像是咱們又拌了嘴似的若等他們来勸咱們那時豈不咱們到覺生分了不如這會子

你要打要罵憑著你怎麼樣千萬别不理我說著又把好妹妹吽了幾萬聲林黛玉心裡原是再不理寶玉的這會子聽見寶玉說别吽人知道他們拌了嘴就生分了這一句話又可見得比人原親近因又掌不住哭道你也不用哄我從今以後我也不敢親近二爺也全當我去了寶玉聽了笑道你往那裡去呢林黛玉道我回家去寶玉笑道我跟了去林黛玉道我死了寶玉道你死了我做和尚林黛玉一聞此言登時將臉放下來問道想是你要死了胡說的是什

麼你家到有幾個親姐姐親妹妹呢明兒都死了你幾個身子去作和尚明兒我到把這話告訴人去評評寶玉自知這話說的造次了後悔不来登時臉上紅脹低了頭不敢嘖一聲幸而屋裡沒人林黛玉兩眼直瞪瞪的瞅了他半天氣的一聲兒說不出話来見寶玉癟的臉上紫脹便咬著牙用指頭狠命的在他額顱上戳了一下哼了一聲咬牙說道你這剛說了兩個字便又嘆了一口氣仍拏起手帕子来擦眼淚寶玉心裡原有無限心事又兼說錯了話正自後

悔又見黛玉戳他一下要說也說不出来自嘆自泣因此自己也有所感不覺滚下淚来要用帕子揩拭不想又忘了帯来便用衫袖去擦林黛玉雖然哭著卻一眼看見了見他穿著簇新藕合紗衫竟去拭淚便一面自己拭著淚一面回身將枕上搭的一方綃帕拏起来向寶玉懷裡一摔一語不發仍掩面自泣寶玉見他摔了手帕来忙接住拭了淚又挨近前些伸手挽了林黛玉一隻手笑道我的五臟都碎了你還只是哭走罷我同你往老太太跟前去林黛玉將

手一摔道誰同你拉拉扯扯的一天大似一天的還
這麼涎皮賴臉的連個道理也不知道一句沒說完
只聽喊道好了寶黛兩個不防都唬了一跳回頭看
時只見鳳姐兒跳了進来笑道老太太在那裡抱怨
天抱怨地只叫我来瞧瞧你們好了沒有我說不用
瞧過不了三天他們自已就好了老太太罵我說我
懶我来了果然應了我的話也沒見你們兩個有什
麼可拌的三日好了兩日惱了越大越成了孩子有
這會子拉著手哭的昨兒為什麼又成了烏眼雞呢

還不跟我走到老太太跟前叫老人家也放些心說著拉了林黛玉就走林黛玉回頭叫了頭們一個也沒有鳳姐道又叫他們作什麼有我伏侍你呢一面說一面拉了就走寶玉在後面跟著出了園門到了賈母跟前鳳姐笑道我說他們不用人費心自己就會好的老祖宗不信一定叫我去說和及至我到那裡說和誰知兩個人到在一處對賠不是了對笑對說到像黃鷹抓住了鷂子的脚兩個都扣了環那裡還要人去說和說的滿屋裏都笑起來此時寶釵正

在這裡那林黛玉只一言不發挨著賈母坐下寶玉沒甚說的便向寶釵笑道大哥哥好日子偏生我又不好了沒別的禮送連個頭也不得磕去大哥哥不知我病到像我懶推故不去的倘或明日惱了姐姐替我分辨分辨寶釵笑道這也多禮你便要去也不敢驚動何况身上不好弟兄們日日一處要存這個心到生分了寶玉又笑道姐姐知道體諒我就好了又道姐姐怎麽不看戲去寶釵道我怕熱看了兩齣熱的狠要走客又不散我少不得推身上不好就来

了寶玉聽說便由不得臉上沒意思只得又搭閃笑道怪不得他們拏姐姐比楊妃原也體豐怯熱寶釵聽說不由的大怒待要怎樣又不好怎樣回思了一回臉紅起来便冷笑了兩聲說道我到像楊妃只是沒一個好哥哥好兄弟可以作得楊國忠的二人正說著可巧小了頭靛兒因不見了扇子和寶釵笑道必是寶姑娘藏了我的好姑娘賞了我罷寶釵指他道你要仔細我和你頑過你再疑我你和素日嘻皮笑臉的那些姑娘們跟前該問他們去說的靛兒跑

了寶玉自知又把話說造次了當著許多人更比方
纔林黛玉跟前更不好意思便急回身又同別人搭
閃去了林黛玉聽見寶玉奚落寶釵心中著實得意
纔要搭言也趂勢取個笑不想靛兒因找扇子寶釵
又發了兩句話他便改口笑道寶姐姐你聽了兩齣
什麼戲寶釵因見林黛玉面上有得意之態一定是
聽了寶玉方纔奚落之言遂了他的心願忽又見問
他這話便笑道我看的是李逵罵了宋江後来又賠
不是寶玉便笑道姐姐通今博古色色都知道怎麼

連這一齣戲的名字也不知道就說了這麼一串子這叫負荊請罪寶釵笑道原來這叫負荊請罪你們通今博古纔知道負荊請罪我不知道是什麼負荊請罪一句話未說了寶玉林黛玉二人心裡有病聽了這話早把臉羞紅了鳳姐於這些上雖不通但只看他三人形景便知其意便也笑著問人道你們大暑天誰還吃生姜呢衆人不解意便說道沒有吃生姜鳳姐故意用手摸著腮詫異道既沒人吃生姜怎麼這麼辣辣的寶玉黛玉二人聽見這話越發不好

過了寶釵再欲説話見寶玉十分慚愧形景改變也
就不好再説只得一笑妝住別人總未解得他四個
人的言語因此付之流水一時寶釵鳳姐去了林黛
玉笑向寶玉道你也試著比我利害的人誰都像我
心拙口夯的由著人説呢寶玉正因寶釵多了心自
巳沒趣又見林黛玉来問著他越發沒好氣起来待
要説兩句又恐林黛玉多心説不得忍著氣無精打
彩一直出来目今盛暑之際又值早飯巳過各處主
僕人等多半都因日長神倦寶玉背著手到一處一

處鴉雀無聞從賈母這裡出去往西走過了穿堂便是鳳姐的院落到他院門前只見院門掩著知道鳳姐素日的規矩每到天熱午間要歇一個時辰的進去不便遂進角門来到王夫人上房内只見幾個了頭子手裡拏著針線却打盹兒王夫人在裡間凉榻上睡著金釧兒坐在旁邊搥腿也乜斜著眼亂恍寶玉輕輕的走到跟前把他耳上帶的墜子一撥金釧兒睁開眼見是寶玉寶玉悄悄的笑道就困的這麽著金釧抿嘴一笑擺手令他出去仍合上眼寶玉見

了他就有些戀戀不捨的悄悄的探頭瞧瞧王夫人合著眼便自己向身邊荷包裡帶的香雪潤津丹掏了出來便向金釧兒口裡一送金釧兒並不睜眼只管噙了寶玉上來便拉著手悄悄的笑道我明日和太太討你咱們在一處罷金釧兒不荅寶玉又道不然等太太醒了我就討金釧兒睜開眼將寶玉一推笑道你忙什麽金簪子吊在井裡頭有你的只是有你的連這句話語難道也不明白我到告訴了你這個巧宗兒你往東小院子裡拏環哥兒同彩雲去寶

玉笑道憑他怎麼去罷我只守着你只見王夫人翻
身起来照金釧兒臉上打了個嘴巴子指着罵道下
作小娼婦好好的爺們都叫你們教壞了寶玉見王
夫人起来早一溜烟去了這裡金釧兒半邊臉火熱
一聲不敢言語登時衆丫頭聽見王夫人醒了都忙
進来王夫人便叫玉釧兒把你媽叫上来帶出你姐
姐去金釧兒聽見説忙跪下哭道我再不敢了太太
要打罵只管罰落别叫我出去就是天恩了我跟了
太太十来年這會子攆出去我還見人不見人呢王

夫人固然是個寬仁慈厚的人從来不曾打過了頭
們一下今忽見金釧兒行此無恥之事此乃平生最
恨者故氣忿不過打了一下罵了幾句雖金釧兒苦
求亦不肯收留到底喚了金釧兒之母白老媳婦来
領了下去那金釧兒含羞忍辱的出去不在話下且
說寶玉見王夫人醒来自已沒趣忙進大觀園来只
見赤日白天樹陰合地滿耳蟬聲靜無人語剛到了
薔薇花架只聽見有人哽噎之聲寶玉心中疑惑便
站住細聽果然架下那邊有人如今五月之際那薔

薇正是花葉茂盛之時寶玉便悄悄的隔著籬笆洞兒一看只見一個女孩子蹲在花下手裡拏著根綰頭的簪子在地下摳土一面悄悄的流泣寶玉心中想道難道這也是個癡了頭又像顰兒来葬花不成因又自笑道若真也葬花可謂東施效顰不但不為奇特且更可厭了想畢便要叫那女子說你不用跟著林姑娘學了話未出口幸而再看時這女孩子面生不是個侍女到像是那十二個學戲的女孩子之內一個却辨不出他是生旦淨丑那一個脚色来寶

玉忙把舌頭一伸將口掩住自己想道幸而不曾造次上兩次皆因造次了顰兒也生氣寶釵兒也多心如今再得罪了他們越發没意思了一面想一面又恨認不得這個是誰再留神細看只見這女孩子眉蹙春山眼顰秋水面薄腰纖嬝嬝婷婷大有林黛玉之態寶玉早又不忍棄他相去只管癡看只見他雖然用金簪劃地並不是掘土埋花竟是向土上畫字寶玉用眼隨着簪子的起落一直一畫一點一勾的去數一數十七筆自己又在手心裡用指頭按着他

方纔下筆的規矩寫了猜是個什麽字寫成一想原
来就是薔薇花的薔字寶玉想道必定是他也要作
詩填詞這會子見了這花因有所感或者偶成了兩
句一時興至恐忘了故在地下畫著推敲也未可知
且看他底下再寫什麽一面想一面又看只見那女
孩子還在那裡劃呢畫来畫去還是個薔字再看還
是個薔字裡面的原是早已癡了畫完一個薔又畫
一個薔已經畫了有幾千個外面不覺的也看癡了
兩個眼睛珠兒只管隨著簪子動心裡却想這女孩

子一定有什麼說不出的大心事纔這麼個形景外面既是這個形景心裡不知怎麼熬煎看他的模樣兒這般單薄心裡那裡還擱的住熬煎可恨我不能替你分些過來伏中陰晴不定片雲可致雨忽一陣凉風過来刷刷的落下一陣雨来寶玉看著那女子頭上滴下水来紗衣裳登時濕了寶玉想道這是下雨他這個身子如何禁得驟雨一激因此禁不住便說道不用寫了你看下大雨身上都濕了那女孩子聽說到唬了一跳抬頭一看只見花外一個人叫他

不要寫了下大雨了一則寶玉臉面俊秀二則花葉繁茂上下俱被枝葉隐住剛露著半邊臉那女孩子只當是個了頭再不想是寶玉因笑道多謝姐姐提醒了我難道姐姐在外頭有什麼遮雨的一句提醒了寶玉噯喲了一聲覺得渾身氷涼低頭一看自己身上也都濕了說聲不好了只得一氣跑回怡紅院去了心裡却還記掛著那女孩子沒處避雨原来明日是端陽節那文官等十二個女子都放了學進園来各處頑耍可巧小生寶官正旦玉官兩個女孩子

正在怡紅院和襲人頑笑被雨阻住大家把溝堵了水積在院内把些緑頭鴨花鸂鶒彩鴛鴦捉的捉趕的趕縫了翅膀放在院内頑耍將院門關了襲人等都在遊廊下嘻笑寶玉見關著門便以手扣門裡面諸人只顧笑那裡聽見叫了半日拍的門山響裡面方聽見了估著寶玉這會子再不回来的襲人笑道誰這會子叫門誰人開去寶玉道是我麝月道是寶姑娘的聲音晴雯道胡說寶姑娘這會子做什麼来襲人道讓我隔著門縫兒瞧瞧可開就開要不可開

叫他淋著去說著便順著遊廊到門前往外一瞧只見寶玉淋的雨打雞一般襲人見了又是著忙又是可笑忙開了門笑的彎腰拍手道你怎麼大雨裡跑什麼那裡知道是爺回来了寶玉一肚子沒好氣滿心裡要把開門的踢幾脚及開了門並不看真是誰還只當是那些小丫頭子們便抬脚踢在肋上襲人噯喲了一聲寶玉還罵道下流東西們我素日擔待你們得了意一點兒也不怕越發拏我取笑兒了口裡說著一低頭見是襲人哭了方知踢錯了忙笑道

噯喲原来是你踢在那裡了襲人從来不曾受過一句大話的今忽見寶玉生氣踢他一下又當著許多人又是羞又是氣又是疼真一時置身無地待要怎麼樣料著寶玉未必是安心踢他少不得忍著說道沒有踢著還不換衣裳去寶玉一面進房来解衣一面笑道我長了這麼大今日頭一遭兒生氣打人不想就偏遇見了你襲人一面忍痛換衣裳一面笑道我是個起頭兒的人不論事大事小是好是歹自然也該從我起但只是別說打了我明兒順了手也打

起別人来寶玉道我纔剛也不是安心襲人道誰說是你安心了素日開門關門的都是那些小了頭子們的事他們是憨皮慣了的早已恨的人牙癢他們也沒個怕懼兒你當是他們踢一下子唬唬他們也好纔剛是我淘氣不叫開門的說著那雨已住了寶官玉官已早去了襲人只覺肋下疼的心裡發鬧晚飯也不曾好生吃至晚間洗澡時脫了衣服只見肋上青了碗大一塊自已到唬了一跳又不好聲張一時睡下夢中作痛由不得噯喲之聲從睡中哼出寶

玉雖說不是安心因見襲人懶懶的也睡不穩忽夜間聽見噯喲便知踢重了自己下床来悄悄的秉燈来照剛到床前只見襲人嗽了兩聲吐出一口痰来噯喲一聲睁開眼見了寶玉倒唬了一跳道作什麼寶玉道你夢裡噯喲必定我踢重了我瞧瞧襲人道我頭上發暈嗓子裡又腥又甜你到照一照地下罷寶玉聽說果然持燈向地下一照只見一口鮮血在地寶玉慌了只說了不得了襲人見了他也就心冷了半截要知端的且聽下回分解

總評

愛衆不常多情不壽風月情懷醉人如酒

第三十一回

撕扇子是以不知情之物供嬌嗔不知情時之人一笑所謂情不情金玉姻緣已定又寫一金麒麟是間色法也何顰兒為其所惑故顰兒謂情情

第三十一回

撕扇子作千金一笑　因麒麟伏白首雙星

話説襲人見了自己吐的鮮血在地也就冷了半截想著往日常聽人說少年吐血年月不保縱然命長總是廢人了想起此言不覺將素日想著後来争榮誇耀之心盡皆灰了眼中不覺滴下淚来寶玉見他哭了也不覺心酸起来因問道你心裡覺的怎麼樣襲人勉強笑道好好的覺怎麼呢寶玉的意思即刻便要吽人盪黄酒要山羊血黎洞丸来襲人拉了他

的手笑道這一鬧不打緊鬧多少人来倒抱怨我輕狂分明人不知道倒鬧的人知道了你也不好我也不好正經明兒你打發小子問問王太醫去弄點子藥吃吃就好了人不知鬼不覺的可不好麽寳玉聽了有理也只得罷了向案上斟了茶来給襲人漱了口襲人知寳玉心内是不安穩的待要不叫他伏侍他又必不依二則定要驚動人不如由他去罷因此只在榻上由寳玉去伏侍一交五更寳玉也顧不的梳洗忙穿衣出来將王濟仁叫来親自確問王濟仁

問其原故是傷損便説了個丸藥的名字怎麽服怎麽敷寶玉記了回園依方調治不在話下這日正是端陽佳節蒲艾簪門虎符繫背午間王夫人治了酒席請薛家母女等賞午寶玉見寶釵淡淡的也不和他説話自知是昨兒的原故王夫人見寶玉沒精打彩也只當是金釧兒昨日之事他沒好意思的越發不理他黛玉見寶玉懶懶的只當是他因為得罪了寶釵的原故心中不悦形容也就懶懶的鳳姐昨日晚間王夫人就告訴了他寶玉金釧的事知道王夫

人不自在自己如何敢說笑也就隨著王夫人的氣色行事更覺淡淡的賈迎春姊妹見衆人無意思也都無意思了因此大家坐了一坐就散了林黛玉天性喜散不喜聚他想的也有個道理他說人有聚就有散聚時歡喜到散時豈不清冷既清冷則生傷感所以不如倒是不聚的好比如那花開時令人愛慕謝時則增惆悵所以倒是不開的好故此人以為喜之時他反以為悲那寶玉情性只愿常聚生怕一時散了添悲比如那花只愿常開生怕一時謝了沒趣

只到筵散花謝雖有萬種悲傷也就無可如何了因此今日之筵大家無興散了林黛玉倒不覺得倒是寶玉心中悶悶不樂回至自己房中長嗟短嘆偏生晴雯上来換衣服不防又把扇子失手跌在地下将股子跌折寶玉因嘆道蠢才蠢才将来怎麼樣明兒你自己當家立事難道也是這麼顧前不顧後的晴雯冷笑道二爺近来氣大的狠行動就給臉子瞧前兒連襲人都打了今兒又来尋我們的不是要踢要打憑爺去就是跌了扇子也是平常的事先時連那

麼樣的玻璃缸瑪瑙碗不知弄壞多少也沒見個大氣兒這會子一把扇子就這麼著了何苦来要嫌我們就打發我們再挑好的使好離好散的倒不好寶玉聽了這些話氣的渾身發顫因說道你不用忙将来有散的日子襲人在那邊早已聽見忙趕過来向寶玉道好好的又怎麼了可是我說的一時我不到就有事故兒晴雯聽了冷笑道姐姐既會說就該早来也省了爺生氣自古一来就是你一個人伏侍爺的我們原沒伏侍過因為你伏侍的好昨日纔挨過

窩心脚我們不會伏侍的明兒還不知是個什麼罪
呢襲人聽了這話又是惱又是愧待要說幾句話又
見寶玉已經氣的黄了臉少不得自己忍了性子推
晴雯道好妹妹你出去逛逛原是我們的不是晴雯
聽他說我們兩個字自然是他和寶玉了不覺又添
了醋意冷笑幾聲道我倒不知道你們是誰别叫我
替你們害臊了便是你們的鬼鬼祟祟幹的那事兒
也瞞不過我去那裡就稱起我們来了正明公道連
個姑娘還没挣上去呢也不過和我似的那裡就稱

上我們了襲人羞的臉紫脹起来想一想原是自己把話説錯了寶玉一面説你們氣不忿我明兒偏抬舉他襲人忙拉了寶玉的手道他一個糊塗人你和他分証什麼況且你素日又是有擔待的比這大的過去了多少今兒是怎麼了晴雯冷笑道我原是糊塗人那裡配和你説話呢襲人聽説道姑娘到底是和我拌嘴呢是和二爺拌嘴呢要是心裡惱我你只和我説不犯當著二爺吵要是惱二爺不該這麼吵的萬人知道我纔也不過是為了事進来勸開了大

家保重姑娘倒尋上我的晦氣又不像是惱我又不像是惱二爺夾鎗帶棒終究是個什麼主意我就不多說讓你說去說著便往外走寶玉向晴雯道你也不用生氣我也猜著你的心事了我回太太去你也大了打發你出去可好不好晴雯聽見了這話不覺又傷起心来含淚說道我為什麼出去要嫌我變著法兒打發我出去也不能彀寶玉道我何曾經過這個吵鬧一定是你要出去了不如回太太打發你去罷說著站起来就要走襲人忙回身攔住笑道往那

裡去寶玉道回太太去襲人笑道好沒意思認真的去回也不怕臊了便是他認真要去也等他把這氣下去了等無事中說話兒回了太太也不遲這會子急急的當一件正經事去回豈不叫太太犯疑寶玉道太太必不犯疑我只明說是他鬧著要去的晴雯哭道我多早晚鬧著要去了饒生了氣還拏話壓派我只管去回我一頭碰死了也不出這門兒寶玉道這又奇了你又不去你又鬧些什麼我經不起這吵不如去了倒乾淨說著一定要去回襲人見攔不住

只得跪下了碧痕秋紋麝月等衆丫環見吵鬧都鴉雀無聞的在外頭聽消息這會子聽見襲人跪下央求便一齊進来都跪下了寶玉忙把襲人扶起来嘆了一聲在床上坐下叫衆人起去向襲人道叫我怎麼樣纔好這個心使碎了也沒人知道說著不覺滴下淚来襲人見寶玉流下淚来自已也就哭了晴雯在旁哭著方欲說話只見林黛玉進来便出去了林黛玉笑道大節下怎麼好好的哭起来難道是為爭粽子吃爭惱了不成寶玉和襲人嗤的一笑黛玉道

二哥哥不告訴我問他就知道了一面說一面拍著襲人的肩笑道好嫂子你告訴我必定是你們兩個拌了嘴告訴妹妹替你們和勸和勸襲人推他道林姑娘你鬧什麼我們一個了頭姑娘只是混說黛玉笑道你說你是了頭我只拏你當嫂子寶玉道你何苦來替他招罵名兒饒這麼著還有人說閒話還擱的住你來說他襲人笑道林姑娘你不知道我的心事除非一口氣不來死了到也罷了林黛玉笑道你死了別人不知怎麼樣我先就哭死了寶玉笑道你

死了我作和尚去襲人笑道你老實些罷何苦還說
這些話林黛玉將兩個指頭一伸抿嘴笑道作了兩
個和尚了我從今以後都記著你作和尚的遭数兒
寶玉聽了知道是他點前日的話自已一笑也就罷
了一時黛玉去後就有人說薛大爺請寶玉只得去
了原来是吃酒不能推辭只得盡席而散晚間回来
已帶了幾分酒踉蹌来至自己院内只見院中早把
乘涼枕榻設下榻上有個人睡著寶玉只當是襲人
一面在榻沿上坐下一面推他問道疼的好些了只

見那人翻身起来說何苦又来招我寳玉一看原来不是襲人却是晴雯寳玉將他一拉拉在身旁坐下笑道你的性子越發嬌慣了早起就是跌了扇子我不過說說那兩句你就說上那些話你說我也罷了襲人好意来勸你又括上他你自己想想該不該晴雯道怪熱的拉拉扯扯像什麼叫人看見像什麼我這身子也不配坐在這裡寳玉笑道你既知道不配為什麼睡著呢晴雯没的話嗤的又笑了說你不来便使得你来了就不配了起来讓我洗澡去襲人麝

月都洗了澡我叫了他們來寳玉笑道我纔又吃了
好些酒還得洗一洗你既沒有洗拏了水來偺們兩
個洗晴雯搖手笑道罷罷我不敢惹爺還記得碧痕
打發你洗澡足有兩三個時辰也不知道作什麼呢
我們也不好進去的後來洗完了進去瞧瞧地下的
水淹着床腿連蓆子上都汪着水也不知是怎麼洗
了笑了幾天我也沒那工夫收拾也不用同我洗去
今兒也凉快那會子洗了可也不用洗了我倒舀一
盆水來你洗洗臉通通頭纔剛鴛鴦送了好些菓子

来都湃在那水晶缸裡呢叫他們打發你吃寶玉笑道既這麼著你也不許洗去只洗洗手来拏菓子吃罷晴雯笑道我慌張的狠連扇子還跌折了那裡還配打發吃菓子倘或再打破了盤子更了不得呢寶玉笑道你愛打就打這些東西原不過是借人所用你愛這樣我愛那樣各自性情不同比如搧扇子原是搧的我要撕著頑也可以使得只是不可生氣時拏他出氣就如盃盤原是盛東西的你喜歡聽那聲響就故意的打碎了也可以使得只是別在生氣時

拏他出氣這就是愛物了晴雯聽了笑道既這麼說
你就拏了扇子来我撕我最喜歡撕的寶玉聽了便
笑着遞與他晴雯果然接過来嗤的一聲撕了兩半
接着嗤嗤又聽幾聲寶玉在旁笑着說響的好再撕
響些正說着只見麝月走過来笑道少作些孽罷寶
玉趕上来一把将他手裡的扇子也奪了遞與晴雯
晴雯接了也撕了幾半子二人都大笑麝月道這是
怎麼說拏我的東西開心兒寶玉笑道打開扇子匣
子你揀去什麼好東西麝月道既這麼說就把匣子

搬了出来讓他儘力的撕豈不好寶玉笑道你就搬
去麝月道我可不造這孽他也沒折了手叫他自己
搬去晴雯笑著倚在床上說道我也乏了明兒再撕
罷寶玉笑道古人云千金難買一笑幾把扇子能值
幾何一面說著一面叫襲人襲人纔換了衣服走出
来小丫頭佳蕙過来拾去破扇大家乘凉不消細說
至次日午間王夫人薛寶釵林黛玉衆姊妹正在賈
母房中坐著就有人回史大姑娘来了一時果見史
湘雲帶領許多丫環媳婦走進院来寶釵黛玉等忙

迎至堦下相見青年姊妹間經月不見一旦相逢其
親密自不消說得一時進入房中請安問好都見過
了賈母因說天熱把外頭的衣服脫了罷史湘雲忙
起身寬衣王夫人因笑道也沒見穿上這些作什麼
史湘雲笑道都是二嬸嬸叫穿的誰願意穿這些寶
釵在旁笑道姨媽不知道他穿衣裳還更愛穿别人
的衣裳可記得舊年三四月裡他在這裡住着把兄
弟的袍穿上鞾子也穿上額子也勒上猛一瞧倒像
是寶兄弟就是多兩個墜子他站在那椅子背後哄

的老太太只是吽寶玉你過来仔細頭上掛的那燈穗子招下灰来迷了眼他只是笑也不過去後来大家掌不住笑了老太太纔笑了說倒扮上小子好看了林黛玉道這筭什麽惟有前年正月裡接了他来住了没兩日下起雪来老太太和舅母那日想是纔拜了影回来老太太的一個簇新的大紅猩猩毡斗蓬放在那裡誰知眼錯不見他就披了又大又長他就拏了個手帕子攔腰繫上和了頭們在後院子裡撲雪人兒去一交栽在溝跟前弄了一身泥水說着

大家想著前情都笑了寶釵笑向周奶媽道周媽你們姑娘還那們淘氣不淘氣了周奶娘也笑了迎春笑道淘氣也罷了我就嫌他愛說話也沒見睡在那裡還咭咭呱呱笑一陣說一陣也不知那裡来的那些謊話王夫人道只怕如今好了前日有人家来相看眼見有婆婆家了還是那麼著賈母因問今兒還是住著還是家去呢周奶娘笑道老太太沒有看見衣服都帶了来可不住兩天史湘雲問道寶玉哥哥不在家麼寶釵笑道他不想著別人只想寶兄弟兩

個人好頑的這可見還沒改了淘氣賈母道如今你們大了別提小名兒了剛說著只見寶玉來了笑道雲妹妹来了怎麽前兒打發人接你去怎麽不来王夫人道這裡老太太纔說這一個他又来提名道姓的了林黛玉道你哥哥得了好東西等著你呢湘雲道什麼好東西寶玉笑道你信他呢幾日不見越發高了湘雲笑道襲人姐姐好寶玉道多謝你記念湘雲道我給他帶了好東西来了說著拏出手帕子来挽著一個胳膊寶玉道甚麽好的你倒不如把前兒

送来的那種絳紋石的戒指兒帶兩個給他湘雲笑道這是什麼說著便打開衆人看時果然就是上次送来的那絳紋石戒指一包四個林黛玉笑道你們瞧瞧他這主意前兒一般的打發人給我們送了来你就把他也帶了来豈不省事今兒巴巴的自己帶了来我當又是什麼新竒東西原来還是他真真你是糊塗人史湘雲笑道你纔糊塗呢我把這理說出来大家評一評誰糊塗給你們送東西就是使来的人不用說話拏進来一看自然就知道是送姑娘們

的了若帶他們的東西這得我先告訴來人這是那一個丫頭的那是那一個丫頭的那使來的人明白還好再糊塗些丫頭的名字他也不記得混鬧胡說的反連你們的東西都攪糊塗了若是打發個女人素日知道的還罷了偏生前兒又打發小子來可怎麼說丫頭們的名字呢橫豎我來給他們帶來豈不清白說著把四個戒指放下說道襲人姐姐一個鴛鴦姐姐一個金釧兒姐姐一個平兒姐姐一個這倒是四個人的難道小子們也記得這麼清白衆人聽

了都笑道果然明白寶玉笑道還是這麼會說話不讓人林黛玉聽了冷笑道他不會說話他的金麒麟也會說話一面說著便起身走了幸而諸人都不曾聽見只有薛寶釵抿嘴一笑寶玉聽見倒自己後悔又說錯了話忽見寶釵一笑由不得也笑了寶釵見寶玉笑了忙起身走開找了林黛玉去說笑賈母因向湘雲道吃了茶歇一歇瞧瞧你的嫂子們去園裡也凉快同你姐姐們去逛逛湘雲答應了將三個戒指兒包上歇了一歇便起身要瞧鳳姐等人去眾奶

娘了頭跟著到了鳳姐那裡說笑了一回出來便往大觀園來見過了李宮裁少坐片時便往怡紅院來找襲人因回頭說道你們不必跟著只管瞧你們的朋友親戚去留下翠縷伏侍就是了衆人聽了自去尋姑覓嫂早剩下湘雲翠縷兩個人翠縷道這荷花怎麽還不開史湘雲道時候沒到翠縷道這也和偺們家池子裡的一樣也是樓子花湘雲道他們這個還不如偺們的翠縷道他們那邊有顆石榴接連四五枝真是樓子上起樓子這也難為他長湘雲道花

草也是同人一樣氣脉充足長的就好翠縷把臉一扭說道我不信這話若說同人一樣我怎麼不見頭上又長出一個頭来的人湘雲聽了由不得一笑說道我說你不用說話你偏好說這呌人怎麼好荅言天地間都賦陰陽二氣所生或正或邪或奇或怪千變萬化都是陰陽順逆多少一生出来人罕見的就奇究竟理還是一樣翠縷道這麼說起来從古至今開天闢地都是陰陽了湘雲笑道糊塗東西越說越放屁什麼都是些陰陽難道還有個陰陽不成陰陽

兩個字還只一字陽盡了就成陰陰盡了就成陽不是陰盡了又有個陽生出来陽盡了又有個陰生出来翠縷道這糊塗死了我什麽是個陰陽沒影沒形的我只問姑娘這陰陽是怎麽個樣兒湘雲道陰陽可有什麽樣兒不過是個氣器物賦了成形比如天是陽地就是陰水是陰火就是陽日是陽月就是陰翠縷聽了笑道是了是了我今兒可明白了怪道人都看着日頭叫太陽呢筭命管着月亮叫什麽太陰星就是這個理了湘雲笑道阿彌陀佛剛剛的明白

了翠縷道這些大東西有陰陽也罷了難道那些蚊子虼蚤蠓虫兒花兒草兒瓦片兒磚頭兒也有陰陽不成湘雲道怎麼沒有呢比如那一顆樹葉兒還分陰陽呢那邊向上朝陽的就是陽這邊背陰覆下的就是陰翠縷聽了點頭笑道原来這樣我可明白了只是偺們這手裡的扇子怎麼是陽怎麼是陰呢湘雲道這邊正面就是陽那反面就為陰翠縷又點頭笑了還要拏幾件東西因想不起個什麼来猛低頭就看見湘雲宮縧上繫的金麒麟便提起来笑道姑

娘這個難道也有陰陽湘雲道走獸飛禽雄為陽雌為陰牝為陰牡為陽怎麼沒有呢翠縷道這是公的倒底是母的呢湘雲道這連我也不知道翠縷道這也罷了怎麼東西都有陰陽偺們人倒沒有陰陽呢湘雲照臉啐了一口道下流東西好生走罷越說越說出好的来了翠縷笑道這有什麼不告訴我的呢我也知道了不用難我湘雲笑道你知道什麼翠縷道姑娘是陽我就是陰說着湘雲拏手帕子握着嘴呵呵的笑起来翠縷道說是了就笑的這樣湘雲道

狠是狠是翠縷道人規矩主子為陽奴才為陰我連這個大道理也不懂得湘雲笑道你狠懂得一面說一面剛到薔薇架下湘雲道你瞧那是誰吊的首飾金晃晃在那裡翠縷聽了忙趕上拾在手裡攥著笑道可分出陰陽来了說著先拏史湘雲的麒麟瞧史湘雲要他揀的瞧翠縷只管不放手笑道是件寶貝姑娘瞧不得這是從那裡來的好奇怪我從来在這裡沒見有人有這個湘雲道拏来我瞧瞧翠縷將手一撒笑道請看湘雲擧目一驗却是文彩輝煌的一

個金麒麟比自已佩的又大又有文彩湘雲伸手擎
在掌上只是默默不語正自出神忽見寶玉從那邊
来了笑問道你兩個在這日頭低下作什麽呢怎麽
不找襲人去了史湘雲連忙將那麒麟藏起道正要
去呢偺們一處走說著大家進入怡紅院来襲人正
在堦下倚檻追風忽見湘雲来了連忙迎下来携手
笑說一向别情景况一時進来歸坐寶玉因笑道你
該早来我得了一件好東西專等你呢說著一面在
身上摸掏掏了半天阿呀了一聲便問襲人那個東

西你收起来了麼襲人道什麼東西寶玉道前兒得
的麒麟襲人道你天天帶在身上的怎麼問我寶玉
聽了将手一拍説道這可丟了往那裡找去就要起
身自己尋去史湘雲聽了方知是他遺落的便笑問
道你幾時也有麒麟了寶玉道前兒好容易得的呢
不知多早晚丟了我也糊塗了史湘雲笑道幸而是
頑的東西還是這麼慌張説著将手一撒笑道你瞧
瞧是這個不是寶玉一見由不得歡喜非常因説道
不知是如何且聽下回分解

總評

後數十回若蘭在射圃所佩之麒麟正此麒麟也提綱伏於此回中所謂草蛇灰線在千里之外

第三十二回

前明顯祖湯先生有懷人詩一絶讀之堪合此回故録之以待知音

無情無盡却情多　情到無多得盡麽
解到多情情盡處　月中無影水無波

第三十二回

訴肺腑心迷活寶玉　含恥辱情烈死金釧

話説寶玉見那麒麟心中甚是歡喜便伸手来拏笑道虧你揀着了你是那裡揀的史湘雲笑道幸而是這個明兒倘或把印也丢了難道也就罷了不成寶玉笑道倒是丢了印平常若丢了這個我就該死了襲人斟了茶来與史湘雲吃一面笑道大姑娘聽見前兒你大喜了史湘雲紅了臉吃茶不荅襲人道這會子又害臊了你還記得十年前偺們在西邊暖閣

住著晚上你同我説的話兒、那會子不害臊這會子
怎麼又害臊了史湘雲笑道你還説呢那會子偺們
那麼好後来我們太太沒了我家去住了一程子怎
麼就把你派了跟二哥哥我来了你就不像先待我
了襲人笑道你還説呢先姐姐長姐姐短哄著我替
你梳頭洗臉作這個弄那個如今大了就拏出小姐
的款来你既拏小姐的款我怎麼敢親近呢史湘雲
道阿彌陀佛寃枉寃哉我要這樣就立刻死了你瞧
瞧這麼大熱天我来了必定趕来先瞧瞧你你不信

你問問縷兒我在家時時刻刻那一回不念你幾聲話未了忙的襲人和寶玉都勸道頑話你又認真了還是這麼性急史湘雲道你不說你的話嗑人到說人性急一面說一面打開手帕子將戒指遞與襲人襲人感謝不盡因笑道你前兒送你姐姐們的我已得了今兒親自又送來可見是沒忘了我只這個就試出你来了戒指兒能值多少可見你的心真史湘雲道是誰給你的襲人道是寶姑娘給我的湘雲笑道我只當林姐姐給你的原来是寶釵姐姐給了你

我天天在家裡想着這些姐姐們再沒一個比寶姐姐好的可惜我們不是一個娘養的我但凡有這麼個親姐姐就是沒了父母也是沒妨碍的說着眼睛圈兒就紅了寶玉道罷罷不用提這話史湘雲道提這個便怎麼我知道你的心病恐怕你的林妹妹聽見又怪嗔我賛了寶姐姐可是為這個不是襲人在旁嗤的一笑說道雲姑娘你如今大了越發心直嘴快了寶玉笑道我聽你們這幾個人是誰說話果然不錯史湘雲道好哥哥你不必說了呼我惡心只會

在我們跟前說話見了你林妹妹又不知怎麼了襲人道且別說話正有一件事還要求你呢史湘雲便問什麼事襲人道有一雙鞋摳了墊心子我這兩日身上不好不得做你可有工夫替我做做史湘雲笑道這又奇了你家放著這些巧人不算還有什麼針線上的裁剪上的怎麼叫我做起來你的活計叫誰做誰不好意思不做呢襲人笑道你又糊塗了你難道不知道我們這屋裡的針線是不要那些針線上的做的史湘雲聽了便知是寶玉的鞋了因笑道既

這麼說我就替你做了罷只是一件你的我纔做別人的我可不能襲人笑道又来了我是個什麼就煩你做鞋了實告訴你可不是我的你别管是誰的橫豎我領情就是了史湘雲道論理你的東西也不知煩我做了多少今兒我倒不做了的原故你必定也知道襲人道倒也不知道史湘雲冷笑道前兒我聽見把我做的扇套子拏著和人家比賭氣又鉸了我早就聽見了你還瞞我這會子又叫我做我成了你們的奴才了寶玉忙笑道前兒的那事本不知是你

做的襲人也笑道他本不知是你做的是我哄他的話說是新近外頭有個會做活計的女孩子說紮的出奇的花我叫他們拏了一個扇套子試試看好不好也就信了拏出去給這個瞧給那個看的不知怎麼又惹惱了林姑娘便鉸了兩段回來他還叫著人做去我纔說了是你做的他後悔的什麼似的史湘雲道這越發奇了林姑娘他也犯不上生氣他既會剪就叫他做襲人道他可不做呢饒這麼著老太太還怕他勞碌呢大夫又說道好生靜養纔好誰還煩

他做舊年好一年的工夫做了個香袋兒今年半年還沒見拏針線呢正說着有人來回說興隆街的大爺來了老爺叫二爺出去會寶玉聽了便知賈雨村來了心中好不自在襲人忙去拏衣服寶玉一面登着鞾子一面抱怨道有老爺和他坐着就罷了回回定要見我史湘雲一面搖着扇子笑道自然你能會賓接客老爺纔叫你出去呢寶玉道那裡是老爺都是他自己要請我去見的湘雲笑道主雅客來勤自然你有些驚他的好處他纔只要會你寶玉道罷罷

我也不敢稱雅俗中又俗的一個俗人並不願同這
些人往来湘雲笑道還是這個情性改不了如今大
了你就不願讀書去考舉人進士的也該常會會這
些為官做宰的人們談談講講些世途經濟的學問
也好將来應酬世務日後也有個朋友沒見你成年
家只在我們隊裏攪些什麼寶玉聽了道姑娘請別
的姊妹屋裡坐坐我這裡仔細醃了你知經濟學問
的襲人道雲姑娘快別說這話上回也是寶姑娘也
說過一回他也不管人臉上過的去過不去就咳了

一聲拏起脚来走了這裡寶姑娘的話也沒說完見他走了登時羞得臉通紅看他說不是不說又不是幸而是寶姑娘那要是林姑娘不知又鬧的怎麼樣哭的怎麼樣呢提起這些話来真真寶姑娘教人敬重自己赸了一會子去了我倒過不去只當他惱了誰知道後来還是照舊一樣真真有涵養心地寬大誰知這一個反倒同他生分了那林姑娘見你賭氣不理他你得賠多少不是呢寶玉道林姑娘從来說過這些混賬話不曾若他也說過這些混賬話我早

和他生分了襲人和湘雲都點頭笑道這原是混賬
話原来林黛玉知道史湘雲在這裡寶玉一定要趕
来說麒麟的原故因此心下忖度著近日寶玉弄来
的外傳野史多半才子佳人都因小巧玩物上撮合
或有鴛鴦或有鳳凰或玉環金珮或鮫帕鸞縧皆由
小物而遂終身今忽見寶玉亦有麒麟便恐因此生
隙同史湘雲也做出那些風流佳事来因而悄悄走
来見機行事以察二人之意不想剛走来正聽見史
湘雲說經濟事寶玉又說林妹妹不說這樣混賬話

若說這話我也和他生分了林黛玉聽了這話不覺又喜又驚又悲又嘆所喜者果然自己眼力不錯素日認他是個知己果然是個知己所驚者他在人前一片私心稱揚於我其親熱厚密竟不避嫌疑所嘆者你既為我之知己自然我亦可為你之知己矣既你我為知己則又何必有金玉之論哉既有金玉之論亦該你我有之則又何必來一寶釵哉所悲者父母早逝雖有銘心刻骨之言無人為我主張况近日每覺神思恍惚病已漸成醫者更云氣弱血虧恐致

勞怯之症你我雖為知已但恐自不能久待你縱為我知已奈我薄命何想到此間不禁滚下淚来待要進去相見自覺無味便一面拭淚一面抽身回去了

這裡寶玉忙忙的穿了衣服出来忽抬頭見了林黛玉在前面慢慢的走著似有拭淚之狀便忙趕上来笑道妹妹往那裡去怎麼又哭了又是誰得罪了你林黛玉回頭見是寶玉便勉強笑道好好的我何曾哭了寶玉笑道你瞧瞧眼睛上的淚珠兒未乾還撒謊呢一面説一面禁不住抬起手来替他拭淚林黛

玉忙向後退了幾步說道你又要死了作什麼這麼
動手動脚的寶玉笑道說話忘了情不覺的動了手
也就顧不的死活林黛玉道你死了倒不值什麼只
是丟下了甚麼金又甚麼麒麟可怎麼樣呢一句話
又把寶玉說急趕上来問道你說這話倒底是咒我
還是氣我呢林黛玉見問方想起前日事来遂自悔
自己又說造次了忙笑道你別著急我原說錯了這
有什麼的筋都暴起来急的一臉汗一面說一面禁
不住近前伸手替他拭面上的汗寶玉瞅了半天方

説道你放心三個字林黛玉聽了怔了半天方説道
我有什麽不放心的我不明白這話你倒説説怎麽
放心不放心寶玉嘆了一口氣問道你果不明白這
話難道我素日在你身上的心都用錯了連你的意
思若體貼不着就難怪你天天為我生氣了林黛玉
道果然我不明白放心不放心的話寶玉點頭嘆道
好妹妹你别哄我果然不明白這話不但我素日之
意白用了且連你素日待我之意也都辜負了你皆
因總是不放心的原故纔弄了一身病但凡寬慰些

這病也不得一日重似一日林黛玉聽了這話如轟雷掣電細細思之竟比自己肺腑中掏出来的還覺懇切竟有萬句言語滿心要說只是半個字也不能吐却怔怔的望著他此時寶玉心中也有萬句言詞一時不知從那一句上說起却也怔怔的望著黛玉兩個人怔了半天林黛玉只咳了一聲兩眼不覺滾下淚来回身便要走寶玉忙上前拉住說道好妹妹且畧站住我說一句話再走林黛玉一面拭淚一面將手推開說道有什麼可說的你的話我早知道了

口裡說着却頭也不回竟去了寶玉站着只管發起
獃来原来方纔出来慌忙不曾帶得扇子襲人怕他
熱忙拏了扇子趕来送與他忽抬頭見了林黛玉和
他站着一時林黛玉走開他還站着不動因而趕上
来說道你也不帶了扇子去虧我看見趕了送来寶
玉出了神見襲人和他說話並未看出是何人来便
一把拉住說道好妹妹我的這心事從来不敢說今
兒我大膽說出来死也甘心我為你也弄了一身的
病這裡又不敢告訴人只好掩着只等你的病好了

只怕我的病纔得好呢睡裡夢裡也忘不了你襲人聽了這話唬得魂銷魄散只叫神天菩薩坑死我了便推他道這是那裡的話敢是中了邪還不快去寶玉一時醒過来方知襲人送扇子来羞得滿面紫脹奪了扇子便忙忙的抽身跑了這裡襲人見他去了自思方纔之言一定是因黛玉而起如此看来將来難免不才之事令人可驚可畏想到此間也不覺怔怔的滴下淚来心下暗度如何處治方免此醜禍正裁疑間忽見寶釵從那邊走来笑道大毒日頭地下

出什麼神呢這襲人見問忙笑道那邊兩個雀兒打架倒也好頑我就看住了寶釵道寶兄弟這會子穿了衣服忙忙的那裡去了我纔看見走過去倒要叫住問他呢他如今說話越發沒了經緯我故此沒叫他了由他去罷襲人道老爺叫他出去寶釵聽了忙道嗳喲這麼黃天暑熱的叫他做什麼別是想起什麼来生了氣叫他出去教訓一場襲人笑道不是這麼想是有客要會寶釵笑道這個客也沒意思這麼熱天不在家裡涼快還跑些什麼襲人笑道倒是你

說的是寶釵因而問道雲丫頭在你們家做什麼呢襲人笑道纔說了一會子閑話你瞧我前兒粘的那雙鞋明兒叫他做去寶釵聽見這話便兩邊回頭看無人来往便笑道你這個明白人怎麼一時半刻的就不會體諒人情我近来看著雲丫頭的神情再風裡言風裡語的聽起来那雲丫頭在家裡竟一點兒作不得主他們家嫌費用大竟不用那些針線上的人差不多的東西都是他們娘兒們動手為什麼這幾次他来了他和我說話兒見沒人在跟前他就說

家裡累的狠我再問他兩句家常過日子的話他就
連眼圈兒紅了口裡含含糊糊待說不說的想形景
来自然從小兒沒爹娘的苦我看著他也不覺的傷
起心来襲人見說這話將手一拍說是了是了怪道
上月我煩他打十根蝴蝶結子過了那些日子纔打
發人送来還說這是粗打的且在別處嚷著使罷要
勻淨的等明兒来住著再好生打罷如今聽寶姑娘
這話想来我們煩他他不好推辭不知他在家裡怎
麼三更半夜的做呢可是我也糊塗了早知是這樣

我也不煩他了寶釵道上次他告訴我在家裡做活計做到三更天若是替別人做一點半點他家的那些奶奶太太們還不受用呢襲人道偏生我們那個牛心左性的小爺憑著小的大的活計一槩不要家裡這些活計上的人作我又弄不開這些寶釵笑道你理他呢只管叫人做去只說是你做的就是了襲人道那裡哄的信他他纔是認得出来呢說不得我只好慢慢累去罷了寶釵笑道你不必忙我替你做些如何襲人笑道當真的這樣就是我的福了晚上

我親自送過来一句話未了忽見一個老婆子忙忙走来說道這是那裡說起金釧兒姑娘好好的投井死了襲人唬了一跳忙問那個金釧兒那老婆子道那裡還有兩個金釧兒呢就是太太屋裡的前兒不知為什麼攆他出去在家裡哭天哭地的也都不理會他誰知找他不見了纔剛打水的人在那東南角下井裡打水見一個尸首趕著叫人打撈起来誰知是他他們家還只管亂著要救活那裡中用了寶釵道這也奇了襲人聽說點頭贊嘆想素日同氣之情

不覺流下淚來寶釵聽見這話忙向王夫人處來安慰這裡襲人回去不提却說寶釵來至王夫人房中只見鴉雀無聞獨有王夫人在裡間房内坐著垂淚寶釵便不好提這事只得在旁坐了王夫人便問你從那裡來寶釵道從園裡來王夫人道你從園裡來可見你寶兄弟寶釵道纔倒看見他穿了衣服出去了不知那裡去王夫人點頭哭道你可知道一椿奇事金釧兒忽然投井死了寶釵見說道怎麼好好的投井這也奇了王夫人道原是前兒他把我一件東

西弄壞了我一時生氣打了他幾下攆了他下去只說氣他兩天還叫他上来誰知他這麼氣性大就投井死了豈不是我的罪過寶釵嘆道姨媽是慈善人固然是這麼想據我看来他並不是賭氣投井多半他下去住着或是在井跟前憨頑失了脚吊下去的他在上頭拘束慣了這一出去自然要到各處去頑頑徃徃豈有這樣大氣的理總然有這樣大氣也不過是個糊塗人也不為可惜王夫人點頭嘆道這話雖然如此說到底我心不安寶釵嘆道姨媽也不必

勞神念念于茲若十分過不去不過多賞他幾兩銀子發送他也就盡主僕情了王夫人道纔剛我賞了他娘五十兩銀子原要還把你妹妹們的新衣服拏兩套給他粧裹誰知鳳丫頭說可巧都沒有什麼新做的衣服只有你林妹妹作生日的兩套我想你林妹妹那個孩子素日是有心的况且他原也三灾八難的既說了給他過生日這會子又給人去粧裹豈不忌諱因為這麼樣我現叫裁縫趕兩套給他要是別的丫頭賞他幾兩銀子也就完了只是金釧兒雖

然是個了頭素日在我跟前比我的女兒也差不多口裡說著不覺流下淚来寶釵忙道姨媽這會子又何用叫裁縫趕去我前兒倒做了兩套拏来給他豈不省事況且他活着時候也穿過我的舊衣服身量又相對王夫人道雖然這樣難道你不忌諱寶釵笑道姨媽放心我從来不計較這些一面說一面起身就走王夫人忙叫了兩個人来跟寶姑娘去一時寶釵取了衣服回来只見寶玉在王夫人旁邊坐著垂淚王夫人正纔說他因寶釵来了却掩了口不說了

寶釵見此景況察言觀色早知覺了八分於是將衣服交割明白王夫人將他母親㕷来婑了去了再聽下回分解

總評

世上無情空大地人間少愛景何窮其中世界其中了含笑同歸造化功

襲人湘雲黛玉寶釵等之愛之哭各具一心各具一見而寶玉黛玉之癡情癡性行文如繪真是現身說法豈三家村老學究之可能夢見者不禁娃香再拜